

Viviendo Santa Elena

Santa Elena es una forma de vida

Año 2 # 21

E-mail: viviendosanta@hotmail.com

Valor \$1000

Fotografías de flores: Regina Sepúlveda, Diseño Portada: Henry Lopez

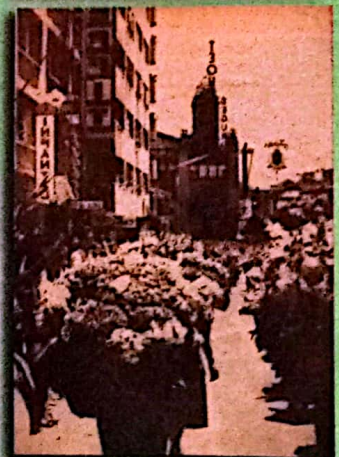

ESPECIAL FERIA DE LAS FLORES

En esta edición:

- 🌸 Silleta, Silleteros y Desfile
Una pequeña historia
- 🌸 Programación Oficial Feria 2002
- 🌸 Exposición fotográfica Asfo,
Homenaje al Silletero
- 🌸 Encuentros Culturales,
Una Constante en Santa Elena
- 🌸 Vuelve y juega el paso malo
en el KM 10+700
- 🌸 Llegó la Aromática de Coca



En cierta ocasión le dije a un amigo desesperado: "por qué no intentas irte del país?" y el me contestó, casi sin pensarlo: "no tengo con qué quedarme, voy a tener con qué irme!". Recientemente dos magos de la economía (el economista Luis Jorge Garay - el que se pone collares- y el analista alemán Hans Blumenthal, director de «Fescol»), se han pronunciado con cifras sobre la situación colombiana, la económica y social, sin tocar los temas de la guerra, la dependencia económica y cultural, la corrupción y el narcotráfico (claro que la situación actual se desprende de estos fenómenos).

Tal parece que lo que pasa en Argentina, simula un sueño de hadas comparable a lo que nos espera, por ello es importante mirar estas cifras para elaborar un mapa posible de nuestro destino. La situación es tan grave, que no puede pensarse que sea consecuencia del gobierno (que al fin va a terminar), pero desde luego que con un talento incomparable, la estupidez y frialdad del actual gobierno, contribuyó a ensombrecerla; don Andrés sin lugar a dudas es el político más inepto y nefasto de nuestra historia republicana, Mejor, Miremos las cifras:

"Colombia tiene 11 millones de indigentes, no perciben ingresos de ninguna índole o viven con menos de un dólar al día (los indigentes son todos aquellos que residen en hogares cuyos

ingresos son tan bajos que, aunque se destinaran totalmente a la compra de alimentos, no alcanzarían para satisfacer las necesidades nutricionales de todos sus miembros) / La indigencia rural bordea casi índices del 40%. La urbana es del 23,5% / El 53% de la tierra está en manos del 1,08% de los propietarios / Hay 3,5 millones de niños sin escolaridad / El analfabetismo llega al 8% de la población mayor de 15 años / El 20% de los hogares más ricos del país concentra el 52 por ciento de los ingresos totales de la Nación / 2 millones de desplazados (el 47% son mujeres y niños) / una canasta mínima de alimentos / El desempleo pasó del 10,6% en 1991 al 20,5%. El subempleo, que incluye a todos aquellos que laboran pero que no son remunerados de acuerdo con sus habilidades y capacidades, supera el 31,3%. / La informalidad, donde están todas las unidades productivas de menos de 10 personas, llega al 60% / Las 10 empresas más grandes absorben el 75% del mercado / El PIB en Colombia se concentra en 3

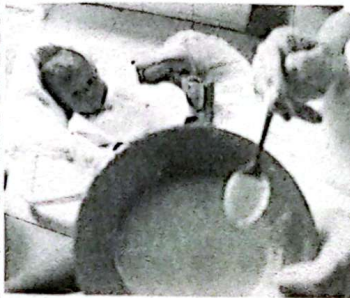

centros de producción: Bogotá con el 23,6%, Antioquia con el 14,7 y Valle del Cauca con el 11,8 / Un habitante de Bogotá posee, en promedio, ingresos superiores en un 66% a los de otras regiones / La tasa de homicidios es hoy de 63 por cada cien mil habitantes / 5,9 casos de secuestro por cada 100 mil habitantes el más alto del mundo / Entre 1998 y el 2001 el aumento de la deuda en el país fue 2 veces lo que fue entre 1994 y 1997. Hoy, la deuda equivale al 45,2% del Producto Interno Bruto (PIB), un poco menos de la mitad del total de bienes y servicios producidos por la economía. / El servicio de la deuda ha aumentado de manera progresiva y ha sido necesario realizar canjes permanentes para disminuir amortizaciones y aumentar liquidez, la deuda podría llegar al 90% del PIB al final de la década / El déficit del estado es del 5,6% del PIB / Más del 90% de los sindicalistas asesinados en el mundo en el 2001 eran colombianos (Closi) / Unos

4.000 representantes de trabajadores fueron detenidos, un millar heridos y 10.000 despedidos / La mayoría de los actos violentos contra sindicalistas cometidos en Colombia tuvo lugar en el departamento de Antioquia / Colombia necesita un crecimiento por lo menos del 4% para llegar otra vez a los indicadores de pobreza de 1995. Este año, tal vez, va a tener un crecimiento de 1,7%."

Se concluye que en términos económicos se ha retrocedido 10 años, esto incluye el gobierno de Gaviria (para que no se haga el loco), nuestra clase política no parece darse cuenta (si se dan cuenta), que su ineptitud agrava la crisis, pero siguen chupando al moribundo (Colpuertos, el robo de Caldas, Dragacol, Caprecom, Chambacú, El metro...), la insurgencia cree que atacando la infraestructura tumbará el gobierno, como los Sandinistas destruyeron un país que no pudieron gobernar ni restaurar la pobre ciudad heroica de Estelí: como Pirro, que ganó la batalla pero casi todos sus soldados murieron («otro triunfo de estos y estamos perdidos»). Pero nuestra gente está muy entretenida con el Show de Jorge Barón y Pedro El Escamoso, cuando consigan apagar la televisión se darán cuenta que si queremos llegar a ser pobres es mucho lo que tenemos que trabajar, bueno, los que tienen trabajo. Mejor dicho, la pobreza será un privilegio!

Publicamos esta carta que amorosamente nos fue entregada por unas manos muy limpias, detrás de la cual mora una sonrisa casi única, no con el fin de reanimar antiguas polémicas (que por demás ya hemos dado por clausuradas), es una de las varias pruebas de respaldo que hemos recibido, de algo que la historia en su momento definirá, y esta cartica, es justamente eso, una pequeña constancia histórica, que proviene de un ser al que le creemos todo lo que muestran sus labios, extensión inequívoca de su corazón...

y ser diferentes, son marginadas y movidas como piezas de ajedrez, sin contar con su voluntad y libre decisión. No me parece justo que por el actuar de un pequeño grupo de personas que deciden en un momento extracurricular hacer una denuncia, donde no hay consenso ni ningún procedimiento regular, se queden las cosas así. Se evidenció en la reunión de padres inicial la falta de aprobación general y la simpatía, respeto y confianza que nos inspira a muchos las personas de Rubén Vivas y Ana Mercedes Londoño, de quienes lamentamos su ausencia en el colegio.

de asambleas y grupos de estudio que permitan un análisis concienzudo de lo que parece ser la "carta magna" de la institución. Respecto al artículo: "Hippies y Silleteros" quiero agregar lo importante no olvidar el sabio dicho "el hábito no hace al monje", ya que no basta ser mechudo, usar mochila y vivir en Santa Elena, para responder en consecuencia y con sensatez a los problemas morales y ambientales que aqueja el Planeta todo; bien es sabido que hay quienes bajo su atuendo enmascaran su filiación a un sistema obsoleto de manejo de la Tierra, haciendo uso de ella en términos capitalistas, utilitaristas que explotan, contaminan y empobrecen el suelo a base de agrotóxicos y abonos químicos, que no sólo afectan La Tierra, sino a sus habitantes todos. Hemos perdido el sentido sagrado en nuestra relación con la Madre sustentadora y nutricia, la hemos cambiado por el sentido posesivo y virtual (una escritura no es más que un papel), que nos hace dueños de un pedazo de tierra para decidir quien pasa o no por él; es la propiedad privada, otro lastre de esta civilización deshumanizada que heredamos. No es eso, ni otros desafueros lo que los Hippies quisieron expresar en un momento, como lo afirma William Ospina en su lúdico y profundo ensayo "Lo que nos deja el siglo XX": "El llamado hippismo constituye con su estilo pintoresco y confuso la primera gran objeción masiva del siglo a los paradigmas de la civilización".

pertenecer a ella y tener derechos y deberes que cumplir, donde la segregación y marginación no eran concebibles pues se era parte de un grupo, de una tribu y el Universo te reclamaba como suyo, todos los seres eran hermanos. **Qué el sentimiento de fraternidad anide en el corazón de la humanidad!**

Con afecto filial me suscribo de Ustedes:
Olga Elena Sierra C. (Vereda San Ignacio)

Santa Elena, Julio 2002
Señores
Viviendo Santa Elena
E.S.M

Apreciados señores:
Con animoso saludo suscribo ésta para comunicarle además de mi beneplácito con vuestra labor periodística, los pensamientos que como madre y educadora, cruzan por mi mente en estos momentos.



Pues a propósito de la lectura de los editoriales de los ejemplares 19 y 20, me cuestioné por saber en qué paró todo el asunto que se produjo iniciando el año escolar, donde a "ojos vistos" se cometió un atropello, una arbitrariedad contra la integridad y el honor (sin contar con el perjuicio que viven los alumnos) de personas que por pensar, vestir

En cambio veo con tristeza que la opinión del estudiantado, que en primera instancia debería ser quien decidiera, es desatendida y hasta ignorada ya que no existe, en la práctica, el recurso de evaluación docente por parte del estudiantado, que permita estimar claramente la labor de cada uno en relación a su cátedra y al trato con sus pupilos. No es por demás añadir que sería pertinente evaluar otros estamentos educativos como el "manual de convivencia", que en ciertos puntos se convierte en "camisa de fuerza", como en el caso del uniforme, el cual fue concebido como instrumento organizador y liberador, pero que a la postre se traduce en obtuso motivo de quejas y nimios reclamos, que en nada contribuyen a la formación de la identidad de los jóvenes; es más, entre los colegios más liberales el uso de uniforme está revaluado (lo que interesa es fomentar la sencillez y comodidad que facilita el uso de cierta ropa). Así también hay otros puntos que merecen ser atendidos y estudiados con un criterio amplio y comunitario; ojalá esta inquietud tenga eco y sea puesta en práctica por medio

No se trata de atacar ni de condenar a nadie, sólo cuestiono las incongruencias que como humanos somos tan proclives a cometer. Ojalá pudiéramos regresar al estado original donde bastaba ser hijo de la Tierra para

Señores
Viviendo Santa Elena
Un saludo cordial y mis más sinceras felicitaciones por tan buena labor, que beneficia mucho a los habitantes del corregimiento, por su medio nos informamos sobre la actualidad de muchos temas importantes, relacionados con la comunidad.

danza, el canto, los juegos tradicionales y otros, se pensó en estos dos desfiles que son totalmente opuestos al sentir y al vivir de una comunidad campesina, humilde, trabajadora, la cual podría sentirse utilizada por la clase alta, para mostrar su orgullo, su riqueza su grandeza y su petulancia ante quienes deberían ser más valorados por su trabajo y su entrega para con los demás, porque la gente de poder se debe al campesino.

Felicitaciones:
Estuve observando y leyendo su periódico (número 20), me pareció sobrado del lote, sus artículos interesantísimos me gustó lo del árbol del mes, con este sólo se justifica su colección. Quisiera preguntar, si han pensado en sacar un libro con esta columna, que sería interesante, se conocerían los árboles nativos, se aprendería a quererlos y a cuidarlos. Si no lo piensan publicar quisiera saber cómo obtener la colección. Aunque en estos momentos vivo en Medellín, mi intención es radicarme en una vereda de Fionegro, que aunque no es de Santa Elena se trata del Higuierón, con nombre de árbol y todo, y quisiera conocer lo más posible sobre su flora y su fauna. Muchas gracias de antemano:

Respuesta: El Arbol del mes es una columna muy referenciada por nuestros lectores; si su interés es la profundidad, Corantioquia publicó el libro de Juan Lazaro Toro «Arboles y arbustos del parque Arví» que es de una gran ayuda (se consigue en librerías); con respecto a la edición de un libro sobre la flora local, en verdad si hemos pensado en sacar una edición especial y lo tenemos como un proyecto a mediano plazo. En torno a nuestra colección de periódicos, se consigue pero no en su totalidad, porque algunos escasearon con el tiempo, sin embargo, en las bibliotecas de la ciudad, en la de Santa Elena y en los archivos patrimoniales, se Pueden consultar. Gracias por sus comentarios tan generosos y si tiene más inquietudes puede llamarnos al teléfono 538.17.26

Quiero manifestarles a las personas del INDER que se cuestionen sobre el evento de la toma recreativa realizada a finales de junio, donde se destacaba entre muchas actividades, el desfile de autos antiguos y el desfile de las Harley Davidson (cit). La inquietud es, Por qué, habiendo espacio para actividades de más participación ciudadana (y en este caso, la comunidad del corregimiento), como lo son el teatro, la

Espero que esta crítica constructiva tenga eco en el INDER y podamos contar con mejores propuestas, para próximos eventos. Gracias por su atención y muchas felicitaciones para todos ustedes atte.
Jaime Rios (Flor inconforme SANTA ELENA)

Juan Manuel Moreno.

EVOLUCIÓN Y MUERTE DE LAS ESTRELLAS (1)

Jaime Alberto Álvarez Cossio -Físico U. de A. -
betelgeuse2005@hotmail.com

Hola amigos estudiantes de Santa Elena, en un artículo anterior les conté sobre las extraordinarias mediciones y observaciones del Telescopio Hubble, todo con el propósito primordial de "encarretarlos" con la Astronomía. Ahora les quiero contar algo más: el Nacimiento y Evolución de una preciosa Estrella. Pero antes quiero compartir con ustedes este bello poemita que encontré, consultando en la biblioteca, en una Antología de Poesía Brasileña:



Estrellas (Munilo Mendes -Brasil-)

Hay estrellas blancas, azules, verdes, rojas. Hay estrellas-peces, estrellas-pianos, estrellas-niñas, estrellas voladoras, estrellas-flores, estrellas-sabias. Hay estrellas que ven, que oyen, otras gordas y otras ciegas. Hay muchas mas estrellas que máquinas, burgueses y obreros. Casi no hay nada mas que estrellas.

¿Les gustó? Espero que sí porque a mí, me encantó.



En la Fotografía. Brillantes serpentinatas contra el fondo negro del universo marcan la tumba de una estrella desaparecida en la imagen más reciente dada a conocer del Telescopio Espacial Hubble. La muerte del astro **Cassiopeia A** fue visible desde la tierra hace 320 años. Es la supernova más reciente en nuestra galaxia, y está a 10.000 años luz de la tierra. Lo que significa que las imágenes captadas partieron de esa zona del espacio hace 10 mil años.

I. Las investigaciones astronómicas más aceptadas predicen que la evolución y muerte de las estrellas están íntimamente ligadas a sus masas, comparadas con la del Sol. La magnitud que rigen estos procesos son

la extraordinaria fuerza gravitatoria entre la materia cósmica debido a las enormes masas, y las altas temperaturas y presiones al interior de las estrellas que las convierte en grandes reactores nucleares.

Las recientes y nunca antes realizadas observaciones y mediciones del Telescopio Hubble, han ayudado de manera decisiva a los astrofísicos y astrónomos que investigan sobre el origen y la evolución del Cosmos, las leyes que rigen la naturaleza ya interrogarnos sobre la razón y el porqué de nuestra existencia, aquí y ahora, en este universo. Comencemos:

II. Una estrella nace generalmente, como parte de un grupo o racimo, al interior o en el extremo de una NEBULOSA, presentando un color azulado en su niñez y tornándose blanca o amarilla en su juventud y edad adulta. Los astrofísicos, cosmólogos y astrónomos han investigado que a partir de este momento la evolución de la estrella depende de su masa teniendo como unidad la masa del SOL. Cuando el combustible nuclear se agota en el núcleo de la estrella y su masa es inferior a 1,4 masas solares, ésta explota suavemente en forma de NOVA y se expande en el espacio como una ESTRELLA GIGANTE ROJA, volatilizando todo a su paso. En el núcleo remanente, altamente denso, la contracción se detiene, la temperatura comienza a descender y la estrella termina como una ESTRELLA ENANA BLANCA. Si la masa del núcleo no sobrepasa las 1,7 masas solares, la estrella explota violentamente en forma de SUPERNOVA y la alta densidad de neutrones detiene la contracción en una ESTRELLA DE NEUTRONES o PULSAR. Pero si la masa del núcleo sobrepasa las 1,7 masas solares, nada podrá evitar que la estrella se convierta en un enigmático y terrorífico AGUJERO NEGRO. Teóricamente un agujero negro -black hole- es un objeto sin dimensiones, de densidad infinita, ya que toda la masa se contraerá o se colapsará en un punto llamado SINGULARIDAD. La fuerza gravitatoria es tan poderosa que nada, ni siquiera la luz, es decir, la información que pueda llegarnos, logra escapar de él. Es tan desmesurada la gravedad de un agujero negro que devora y merienda sin saciar (?!?!?) toda la masa que

encuentra a su paso: estrellas, nebulosas, planetas, naves espaciales, astronautas, bicicletas, las deliciosas y apetitosas truchas al ajillo, las ricas donas y el jugo de naranja, etc., etc....

III. Existe un diagrama estelar conocido como diagrama de Curtis o de Hertzsprung-Russell, formado por una banda denominada la secuencia principal en la cual están localizados el Sol y estrellas afines, y a ambos lados, las llamadas gigantes rojas, las enanas blancas, los pulsares o estrellas de neutrones y posibles agujeros negros. Dicho diagrama estelar es en realidad mucho más complejo ya que relaciona la Magnitud Absoluta, la Temperatura Superficial en miles de grados centígrados, la Clase Espectral, la Luminosidad referida a la del Sol y la evolución de los principales tipos de estrellas, temas que abordaremos posteriormente en otro artículo. Sin embargo, la información que proporciona es excelente, completa y detallada. Las reacciones al interior de las estrellas, se denominan REACCIONES TERMONUCLEARES, en las cuales se consume todo el hidrógeno.

Hasta aquí les he resumido el cuento de la evolución de las estrellas evitando lo más que se puede términos especializados que nos puedan distraer del objetivo principal, el cual es despertarnos curiosidad, encarrete y ganas de consultar e investigar. Ahora sí va el cuento con un poco de más detalles.

IV. Vimos pues que una estrella se forma a partir de una Nebulosa localizada en alguna región del universo. Se forma, por lo general, en pequeños grupos o grupos de la gran nube molecular. Una Nebulosa es una gran masa de gas relativamente fría compuesta de partículas de polvo e hidrógeno, que se mantiene cohesionada por la enorme fuerza gravitacional. La fuerza de la gravedad hace también que el núcleo de la naciente estrella o Protoestrella se mantenga cohesionado y que toda su masa se vaya contrayendo y colapsando. Al mismo tiempo, el núcleo comienza a calentarse debido a las primeras reacciones de conversión del hidrógeno en helio, reacción que también ayuda a mantener la estrella cohesionada. Estas Estrellas Bebés, presentan en la noche un color azul y generalmente se dan en grupos o racimos.



Pléyades

Las Pléyades o Cibrillas, en la constelación de Taurus o El Toro, Procyon, de Can Menor, Rigel, de Orión, y Capella, de Auriga o el Cocheo, son ejemplos típicos de estrellas azules que podemos observar en las noches.

V. La contracción del gas y el consecuente aumento de temperatura continúa hasta que la temperatura interior de la naciente estrella alcanza un valor aproximado de 1'000.000 °C. En este punto tienen lugar reacciones nucleares, cuyo resultado final es que el hidrógeno se va convirtiendo en helio. La reacción real es que los núcleos de los átomos de hidrógeno se combinan con los deuterones (núcleos de los llamados átomos de hidrógeno pesado) para formar núcleos de helio. Este proceso nuclear libera grandes cantidades de energía y por un tiempo la contracción de la estrella se detiene manteniéndose más o menos estable. Una estrella que se encuentra en esta etapa corresponde a una estrella adolescente, joven, de color blanco o amarillo. La mayoría de las estrellas, incluida nuestra estrella Sol, corresponden a este tipo. El Sol se compone sobre todo de hidrógeno (71%); helio (27%) y otros elementos más pesados (2%). Cerca de su interior, la temperatura es de casi 16'000.000 °C y la densidad es 150 veces la del agua. En el firmamento nocturno podemos ver muchas estrellas amarillas como por ejemplo Sirio A, en la constelación del Can Mayor, la cual es la estrella más brillante en el cielo después del Sol; Arturo, en la constelación de Bootes o El Pastor, y Vega, en La Lyra. (To be continued...)

Padres de familia y jóvenes de Santa Elena

Los jóvenes somos seres humanos rebeldes, que queremos dar y recibir amor en grandes cantidades, pero a veces no encontramos esos mismos deseos en nuestros padres, familiares o amigos, tal vez por falta de tiempo, pues en muchas ocasiones nuestros padres sólo tienen tiempo para trabajar; para discutir asuntos económicos o de sociedad, y en su afán de darnos todo lo necesario para vivir y crecer en medio de comodidades, buenos colegios y todas aquellas cosas que ellos consideran importantes para nuestra vida, olvidan el diálogo, el afecto y nuestra necesidad de sentirnos amados y valorados. Es entonces cuando tratamos de llamar la

atención, y tal vez la ropa o el peinado extraño es una voz diciendo "Mírame, escúchame, te necesito, AMAME". Pero nuestros padres no se dan cuenta y toman esto como un irrespeto, un agravio o creen que sus hijos se han vuelto locos.

En vista de no haber logrado un poco de atención, buscamos en qué refugiarnos: música, ídolos, tatuajes que nos hacen sentir más importantes, secas donde supuestamente si somos tenidos en cuenta, vicios que nos hacen felices por 1 o 2 horas, pero nuestro vacío y falta de afecto crece cada día más al igual que disminuven

Por: Mercedes Molina Grajales

nuestros sueños y ganas de vivir, y caemos hasta tocar fondo; pero en ese lugar donde nadie nos ayuda, siempre estará Dios dispuesto a escucharnos, a amarnos y si lo permitimos, a ayudarnos a salir adelante, a enseñarnos a querer la vida y entender que si nos amamos nosotros mismos, haremos que cada ser que nos rodee nos ame; que nuestros padres son humanos y se equivocan igual que nosotros, y que el diálogo con nuestra familia y con Dios es verdadera solución.



Foto Archivo Periódico Viviendo Santa Elena

Linea amiga del aseo
9800 410 400

Trabajando más por Medellín

Practica. Juega limpio.

Empresas Varías de Medellín E.S.P.
Limpia tu ciudad.

III Encuentro de Grupos Musicales y Danzas de Santa Elena

Por: Aracelly Grajales A

El pasado 30 de Junio de 2002 como ya es tradicional por esta época La Cooperativa Agropecuaria Santa Elena Ltda "COOPASANA" realizo el Tercer Encuentro de Grupos Musicales y de Danzas del Corregimiento Santa Elena, con la participación de 6 grupos musicales: Los Conquistadores de la vereda El Plan, Los Donaires de la vereda La Palma, Alma Antioqueña Santa Elena parte Central, Consonancia Latina Santa Elena Parte Central, Trio Amistad de la Vereda El Plan, Los Ideales de la vereda San Ignacio

9 Grupos de Danzas: Tercera Edad - varias veredas, Son de mi Tierra-Piedra Gorda, Yariqi - Mazo, Flores del Campo - El Plan, Nuevo Amanecer - Pantanillo, Añoranzas - El Llano, Pareja de Baile Carlo y Yenny - Santa Elena Parte Central, Grupo de Danzas adultos - Barro Blanco, Grupo de Danzas Infantil - Barro Blanco

El programa fue todo un éxito, colmo las expectativas tanto de los participantes como de los organizadores y el público en general, es un gran orgullo para la Cooperativa poder mostrar a la comunidad las fortalezas artísticas que poseemos y que son organizaciones en su mayoría conformadas por personas autóctonas de la región.

La organización de esta programación estuvo a cargo de: La Gerente Encargada Aracelly Grajales Atehortua, La Gerente saliente Diana Patricia Hincapié, El consejo de Administración a la Cabeza de Angel Antonio Grajales y Trinidad Hincapié y de la Junta de Vigilancia encabezada por Luz Elena Soto. Agradecimientos muy especiales a las diferentes organizaciones y agrupaciones que se vincularon con nosotros, sin su apoyo no habrían sido posible la realización del mismo, esperamos seguir contando con ustedes en otras oportunidades Cooperativa Agropecuaria Santa Elena 40 años sirviendo a la Comunidad



Foto: Regina Sepulveda

La fiesta apenas empezaba, en la horas de la tarde en el coliseo

II Festival de las Artes y los Oficios «Santa Elena En Flor»

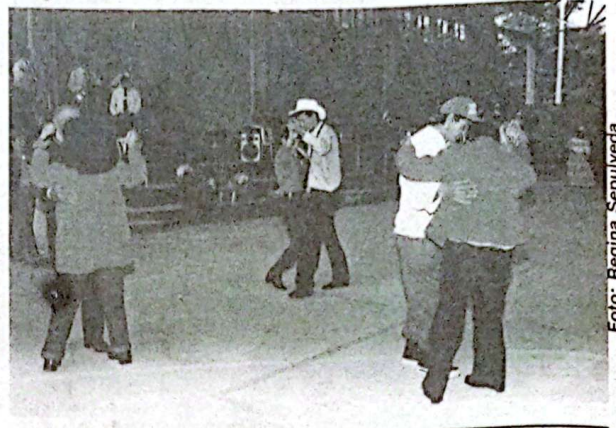

Un aspecto lateral de la asistencia

grupos de la mas variada procedencia, entre los que se destacaron, el grupo Barrio Comparsa y su orquesta Chirimí Jazz, Los Juglares del sueño, el Grupo De Rock "Encuentro", el grupo de la 3ª edad "Los amantes de la vida", hubo además títeres, muestra plástica, festival astronómico (quien no comió chicharrón de berenjena donde Chalo?), talleres de relajación, y un inolvidable ritual del fuego en la clausura del evento. Es importante destacar que ya se perfilan los necesarios apoyos de instituciones como Educame, Corantioquia y el Inder, pues hay que reconocer de una vez y para siempre, que es esta una expresión necesaria de un sector protagonista en nuestra vida corregimental, Los Artesanos y los artistas, que si bien, por parte del público, se presentaron algunos excesos, estos son completamente ajenos a los organizadores del evento, que dan todo lo mejor de si, para organizar una fiesta multicolor dirigida tanto a los adultos como a los jóvenes y niños, en aras a un cálido intercambio cultural adobado en la

muestra de los productos artesanales, que en su mayoría son cosecha de nuestra localidad. A las criticas de algunos sectores que creen que es este un espectáculo de abuso de drogas, sería bueno que se comparara con el despelote de la fiesta-romería de la víspera del desfile de silleteros, donde la bazuca, el alcohol desaforado, los volúmenes estridentes son una

constante y no podemos responsabilizar de ello a Fomento y Turismo. Bienvenida pues todas las expresiones de nuestro variado crisol cultural, y para las autoridades, la solicitud de su decidido apoyo y vigilancia, por lo demás que Santa Elena sea la expresión de muchas flores

santa Elena en flor!



Los Niños disfrutaron de la variada programación Cultural

Por: Nuestra Redacción:
La Corporación de Artes y Oficios de Santa Elena "Arcadia" realizó, su ya tradicional encuentro anual, SANTA ELENA EN FLOR, los días 29,30 y 1 de Julio, este espacio que se ha generado para el encuentro y la comercialización de los servicios y productos de los artesanos de nuestro corregimiento, contó además con una variada programación cultural durante los 3 días de este amoroso evento, con la participación de personas y



Grupo de Danzas de la 3a Edad en una presentación de su entusiasmo en plena plazaola Central

Fotografías: Mary Luz Estrada



Las Madres compraron, disfrutaron y barequearon

Más rápido, más cerca

El COLOMBIANO Oficina en Rionegro

Cr. 50 No. 50A - 24 C.Cial. José María Córdoba Loc. 228. Tel: 531 40 94 Telefax: 531 35 36. Biper: 321 45 00. Cod. 72731

Ema Vasquez

En el desfile del «2002» Paz en su Gloria

La gran ausente Homenaje de: «Viviendo Santa Elena»



EL PARQUE REGIONAL ARVÍ Y LA FERIA DE LAS FLORES

Por: Subdirección Territorial CORANTIOQUIA



Carmen Rodríguez, elabora una silleta tradicional en los actos de Inauguración del Centro Ambiental La Aguada - Julio/2002

Aunque no es fácil contabilizar los beneficios económicos que reporta el Desfile de Silleteros y la Fiesta de las Flores en general, las retribuciones o compensaciones para la zona y sus gentes se consideran pocas, teniendo en cuenta el invaluable patrimonio cultural que representan los silleteros para la ciudad e Medellín (Plan Maestro Parque Regional Arví, 2001).

Arví, 2001).

En tal sentido, la Corporación Autónoma Regional del Centro de Antioquia - CORANTIOQUIA -, se quiere vincular activamente a la organización y coordinación de estas actividades, buscando principalmente que la labor de los silleteros

sea reconocida y valorada como una de las actividades culturales más importantes desarrolladas en área de influencia del Parque Regional Arví. Con este fin, CORANTIOQUIA contrató los servicios profesionales de una Administradora de Empresas Turísticas, que en coordinación con la Dirección General, la Oficina Asesora de Comunicaciones y la Subdirección Territorial, se encargó de contactar, coordinar y concertar la planeación y ejecución de las actividades concernientes al evento, con la organización que agrupa a los silleteros, e iniciar un trabajo conjunto para potencializar los intereses en el campo de las actividades productivas y turísticas, buscando que éstas no se reduzcan a un evento puntual en el año, sino que sirvan de catalizador para el mejoramiento del nivel de ingresos y calidad de vida de las familias campesinas dedicadas al arte de la floricultura en el Parque Regional Arví.



Silleta emblemática de la Corporación realizada por los silleteros de Mazo

El desfile de Silleteros es considerado como una de las actividades más importantes dentro del evento de la Feria de las Flores, e identifica a la ciudad de Medellín ante el país y el mundo durante la primera semana del mes de Agosto, año tras año, por la participación de los campesinos silleteros de varias de las veredas ubicadas en área de influencia del Parque Regional Arví.

Con el Desfile de Silleteros se evoca la tradición de la comunidad campesina de Santa Elena, de cargar a sus espaldas los productos agrícolas hasta la ciudad de Medellín, a través de los antiguos caminos que unían dicho territorio con la ciudad. La historia del desfile se remonta al año 1957, con la aparición de la Oficina de Fomento y Turismo, aunque existen versiones encontradas, pero es en 1964 cuando se oficializa su fecha de realización en el mes de Agosto de cada año.

Los silleteros son oriundos de 15 veredas, 12 de ellas del corregimiento de Santa Elena, siendo las veredas Piedra Gorda y San Ignacio las que aportan el mayor número de silleteros al evento (Plan Maestro Parque Regional Arví, 2001).



Aristides Ríos, Durante el desfile

Por la importancia que representa para el Parque Regional Arví la Feria de las Flores, en especial el día de elaboración de las silletas y el desfile de silleteros, como actividad central de este evento, Corantioquia

para este año estará presente en la coordinación y apoyo de jornadas lúdicas, recreativas y educativas, aprovechando que es en estos días del año cuando llega el mayor número de visitantes al Parque; así potencializar este evento en toda su magnitud, explotándolo como la mejor opción que tiene la región de aprovechar la fiesta más importante de la ciudad.

Entre las actividades a desarrollar, se tienen las siguientes: Elaboración de material divulgativo y promocional de la Feria de Flores y el Parque Regional Arví; jornadas lúdico-educativas en

el Liceo de Santa Elena, alusivas al cuidado de los recursos naturales del Parque y a la recuperación de las actividades culturales tradicionales, como lo es el Desfile de Silleteros; apoyo al Desfile de Silleteros, con la participación de una silleta emblemática, y al concurso de Minisillets, con la participación de 14 escuelas ubicadas en el Parque Arví, y apoyo a las ecorutas que se llevarán a cabo en el Parque con motivo de la Feria de las Flores.

En todas estas actividades y otras a realizarse en Medellín y en el corregimiento de Santa Elena, Corantioquia estará presente buscando posicionarse en un futuro como una de las principales organizadoras de la Feria de las Flores, para proyectar el Parque Regional Arví como un "Parque con la Gente y para la Gente" y propender por un mayor beneficio económico y social para los habitantes del Parque, a partir de un evento tan representativo dentro de la identidad cultural de la región

Hechos Concretos

Corantioquia protege la flora y fauna antioqueñas.
En nuestra jurisdicción, cuidamos un área de reserva de 250 mil hectáreas...

Corantioquia, en armonía con la naturaleza



Cultugrama

Viviendo #8

Por: Luis Enrique Atehortúa Sánchez *

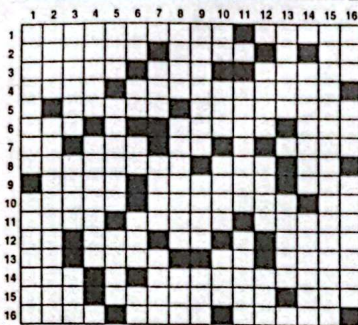

HORIZONTALES

- 1- Clavel de flores sencillas y de hermosos matices / Muebles de alcoba.
- 2- Gladiolos / Violenta película protagonizada por Steven Seagal / Acusativode tercera persona.
- 3- Provista de alas / Prepare la tierra / En ocasiones reemplaza a la arepa.
- 4- Voz verbal latina que se utiliza para indicar el lugar que ha de ver el lector para encontrar alguna cosa / Lo es la persona que se aprovecha de otras personas o circunstancias, pensando solamente de su propio interés.
- 5- Arteria principal que nace en el ventrículo izquierdo del corazón / Entre los más famosos están: René Higuita, Dino Zoff, Lev Yasin y el alemán Kahn (Inv)
- 6- Acusativo de tercera persona femenino plural / Apellido de «El Chicho y de

VERTICALES

- 1- De color rojo, es de las flores más tradicionales en la Feria de las Flores y entre los enamorados (Pl) / Vuelve el perdido.
- 2- Nombre de mujer / Espacios propicios para cortar y explotar la madera.
- 3- Tierras listas para ser cultivadas / Este tubérculo originario de la India, muy apetecido en la costa atlántica / Altura (Abrev).
- 4- Este recurso que mezcla imagen y sonido, es una moderna herramienta didáctica y pedagógica / Motor de los seres vivos.
- 5- Organización de Estados Americanos, en desorden / Forma popular de llamar a las retroexcavadoras / Este gato dizque es el rey de la selva.
- 6- Luis Sánchez / Nombre original de la nota DO / Dos Romanos / Proyecto Educativo Institucional / Tecla de la calculadora.
- 7- Amarra / Defecto físico / Materia resinosa utilizada para la fabricación de barnices, pintura.
- 8- El rótulo latino de la Santa Cruz (Iesus Nazarenez Rex Iudaeorum) / Bioma de las zonas templadas y subtropicales muy extensa / Apellido.
- 9- Despampanante actriz rubia llamada Briggith, otrora esposa de Silvester Stallone / Esta carne es deliciosa asada (Inv) / Nombre de Ferrigno (Inv)
- 10- El Actinio / Raspé con los dientes (Inv) / La escuela de esta Sra, parte de la canción

- 7- Existe / Cuerpo Técnico de Investigaciones / Ramiro Noreña / Capital de Corea del Sur.
- 8- Manera respetuosa de llamar a una mujer soltera / Alzó la badera / Zoraida Ramírez.
- 9- Extraño, distinto / Sabrosa canción de Rodolfo y los Hispanos / Aire inglés.
- 10- Estas hay que dejarlas para que haya paz / Envíos de divisas / Media Baba.
- 11- De donde provienen los indios Paeces / Por culpa de estos, se frena permanentemente la producción en Colombia / Conocer.
- 12- Preposición latina inseparable que denota proximidad / Grito de la fiesta brava / Nombre corto de Alfred Pacino / Cariñosamente, Javier.
- 13- Nota Musical / Este astronauta norteamericano de apellido Armstrong, fue el primero en pisar la luna / Pronombre de segunda persona / Así se le llama comúnmente en Colombia a este deporte originario del municipio de Turmequé, en el departamento de Boyacá (Inv).
- 14- Época, período de tiempo / Fruto de la caña de azúcar, la mejor bebida que existe (y no es el guaro).
- 15- El revuelto para los frijoles / Flamante Subcampeón de Colombia (es que dio mucha PAPAYA !!!) / Dativo del pronombre de tercera persona (Pl)
- 16- Demostrativo / Llamar, en inglés / Apto para desarrollar una obligación o actividad.

- «Camino Viejo» / Apócope de tanto.
- 11- Una de las tantas formas de lucir el cabello / Amarú, soberano de los Inca peruanos.
- 12- José Antonio, militar y político venezolano que separó a Venezuela de la Gran Colombia / Percibias sonidos / Interjección rola y boyacense.
- 13- Poeta lírico Indú; Tupac, el soberano Inca / De Sajonia.
- 14- Esta se encuentra concentrada en manos de unos pocos / Haga que venga de arriba hacia abajo.
- 15- Presidente electo en Colombia por gran mayoría 26 de mayo de 2002.
- 16- El Mar inglés / Todo inglés / Escasitas...

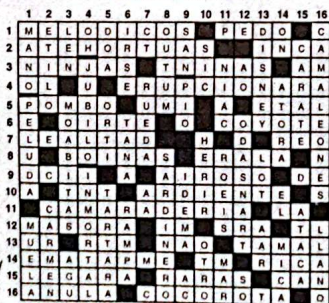

Palabras de ánimo del presidente Pastrana a los alcaldes amenazados por las Farc



Ah, y como medida de seguridad, se le recomienda a los alcaldes amenazados ¡no abrir la nevera acalorados!

El amor eterno dura tres meses. Tener la conciencia limpia es síntoma de mala memoria. Toda cuestión tiene dos puntos de vista: el equivocado y el nuestro. Hay un mundo mejor, pero es carísimo. Los honestos son inadaptables sociales. El que quiere celeste que mezcle azul y blanco. La esclavitud no se abolió, se cambió a 8 horas diarias. Si un pajarito te dice que estas loco, debes estarlo por que los pájaros no hablan. No te tomes la vida en serio, al fin al cabo no saldrás vivo de ella. Lo importante no es ganar sino hacer perder al otro. Si buscas una mano dispuesta a ayudarte, la encontrarás al final de tu brazo. Un negro en la nieve es un blanco perfecto. El que es capaz de sonreír cuando todo le está saliendo mal, es porque ya sabe a quien echarle la culpa. Yo no padezco la locura, disfruto cada minuto de ella. Yo no sé por qué todo lo dejo empezar.....

Mujer ejecutiva



*Tiene un amigo Abogado? Cómo se sabe cuando un abogado está mintiendo? Porque sus labios se mueven...



fondo. Con otro golpe la metió en el hoyo y la gente le aplaudió emocionada. Luego le tocó el turno a Jesús. La pelota salió igualmente disparada, e igualmente fue derecho al lago, pero de repente se detuvo y quedó suspendida a escasos centímetros de la superficie. Jesús caminó entonces sobre las aguas y con un golpe preciso, envió la pelota directamente al hoyo. La ovación de la gente fue ensordecedora.

Pastrana de algo sirve en el cielo

Un desempleado Colombiano se muere y va al cielo.

Cuando está en el cielo, ve que está todo lleno de relojes.

Entonces le pregunta a San Pedro:

- San Pedro, para qué son todos estos relojes?

San Pedro le contesta:

- Cada uno de estos relojes representa una persona que está en la tierra. Cuando una persona miente o comete una atrocidad, las agujas del reloj del dueño, dan una vuelta.

- Ah, que interesante... y dígame, San Pedro, el reloj de Andrés Pastrana donde esta?

- El reloj de tu presidente lo tengo en mi oficina.

- Por que?

- Porque lo uso de ventilador.

Doberman:

¿Cuál es la diferencia entre un doberman y una suegra?

... que el doberman a veces te suelta.

Jugando Golf

Moisés, Jesús y un viejito se reúnen a jugar un partido de golf y como no podía ser menos, el campo se llenó de fanáticos antes del partido.

El juego venía muy parejo. Al llegar al hoyo 6, considerado el más difícil porque tenía un lago en el centro, Moisés tiró primero. La pelota salió disparada, cayó en el medio del lago, y se hundió.

Acto seguido Moisés caminó hasta el borde del lago, alzó el palo de golf, hizo que se abrieran las aguas, bajó caminando hasta donde estaba la pelota, y de un golpe la sacó del



En Santa Elena Los Carros de Rodillos Prendiendo «La Feria de las Flores» Foto: Regina Sepulveda

Clasificados



viendo Santa Elena



1ª Exposición Fotográfica ASFO

«Los silletteros máxima expresión
del amor y la pujanza paisa»



Analuca Atehortua
(Foto: Hortencia Celis)



Blanca Alzate
(Foto: Delia Ramirez)



Aldemar
(Foto: Ubaldo Gonzales)



Ana de Jesus Londoño
(Foto: Luz Amparo Tabera)



Juan Alberto Hincapie
(Foto: Doralba Torres)

No se pierda este homenaje a la gente y la tierra sillettera, donde la belleza de las flores se hace perdurable en el inigualable Arte Fotográfico.

Biblioteca

Margarita Córdoba de Solórzano.
Julio 27- Agosto 2 de 8am-7pm.

Invita: *Viendo Santa Elena*



Chorro Clarín

(Foto: Hortencia Celis)

Mercados El Pescadero



Granos, Abarrotes, Carnes frías, Lácteos, Licores y Fritangas. Toda una Satisfacción a sus necesidades.

Tel. 5380164

Materiales La Glorieta



Aeropuerto Rionegro

Los Campuzanos

Materiales de construcción, p.v.c, cemento, ferretería. Alquiler de retro y volquetas.

Juan C. Franco Henao ODONTÓLOGO

Examen gratuito. Operatoria. Endodencia. Exodoncia. Prótesis fijas y removibles. Coronas en porcelana. Ortopedia y aparatología. Cirugías.



Informes: 538.20.98

Mercados Selenita



Nuestro punto de encuentro
Tel.: 538 10 62

COOPASANA



Nuestra nueva imagen:
Cooperativa de Aporte y Crédito. Farmacia, Miscelánea, Papelería y Nuevo Almacén Agropecuario.
Tels. 538.17.46- 538.24.78

Mirador Cerro Verdes

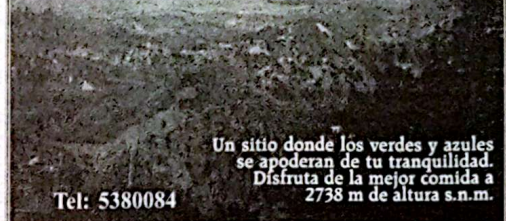

Un sitio donde los verdes y azules se apoderan de tu tranquilidad. Disfruta de la mejor comida a 2738 m de altura s.n.m.

Tel: 5380084

PUNT electric

PLAZOLETA CENTRAL
Santa Elena

JAIRO SERNA
Propietario

Todo en eléctricos:

TUBOS FLUORESCENTES
LAMPARAS, BALASTOS,
TOMAS, SUICHES Y MAS

Tel: 5380935 Beeper: 2831515 cod. 1367

Llegó la Aromática de Coca Nasa Esh'S

Coca no es Cocaína, como Uva no es Vino



Rafael Ordúz (del Partido visionario), Juan Mayr (Ministro del medio Ambiente), David Curtidor y Fabiola Piñacue de la comunidad indígena del Cauca, que recientemente visitaron Santa Elena

Se Consigue en el Supermercado Mercadú

Depósito de materiales y ferretería

SANTA ELENA

Carretera a Santa Elena, km. 17
Teléfono: 538 0419

Fonda AMOR Y AMISTAD

A 300 mts. de 3 Puertas
Todo en mecatos, vinos y licores.

«Tomate el último que voy a cerrar.»

Fresas Con Crema Disfrutelas con su familia

Plazoleta Central Santa Elena

CHARCUTERIA Y CIGARRERIA

FLORES DE MI TIERRA

Precios Oficiales - Teléfono 538-08-82

COMERCIALIZADORA DE CHAMPINONES S.A

Pregunte por las propiedades de nuestra Champiñaza como abono orgánico

Tel: 538 04 30

Supermercado «Mercadú»

Variedad de productos a precios bajos

Pizzas El Placer

Recorta este cupón y reclama 2 Pizzas por el precio de 1

Donde Edward
«Comida de la Granja»

El Placer - Santa Elena
Telefax: 538 09 17

COMFENALCO, Realizará el Seminario: «El Sistema Educativo Como Constructor Social De Paz»

SEMINARIO
EL SISTEMA EDUCATIVO
COMO CONSTRUCTOR SOCIAL DE PAZ

Inversión: \$25.000 Afiliados \$35.000 No Afiliados

Inscripciones hasta el 6 de agosto de 2002

Informes: Unidad de Servicios COMFENALCO Oriente. Teléfono: 561 7746

Agosto 15 y 16 de 2002
Organiza: Unidad de Servicios COMFENALCO Oriente-Rionegro

Lugar: CLUB COMFENALCO LA MACARENA Rionegro

10 años

OBJETIVO

Aportar lineamientos y construir propuestas de trabajo, frente a la concepción del conocimiento, los cambios actuales de la estructura escolar, la formación de los maestros y la relación que se establece entre el Sistema Educativo y la construcción Social de Paz.

DIRIGIDO A:

Educadores, directivos docentes, representantes de comunidades educativas, líderes comunitarios, funcionarios públicos, alcaldes, organismos no gubernamentales y comunidad en general.

PONENTES:

Monseñor Flavio Calle Zapata, Obispo Diócesis Sonsón Rionegro.

Doctor Francisco Cajiao Restrepo, Licenciado en Filosofía de la Universidad Javeriana y Magister en Economía de la Universidad de los Andes. Consultor de las Naciones Unidas y de la UNESCO.

7:30 a 8:15 a.m.

Recepción y registro de los participantes.

8:30 a 9:00 a.m.

Instalación del Seminario.

9:00 a 10:30 a.m.

Ponencia: Monseñor Flavio Calle Zapata

"La Educación y su compromiso con la Paz en el Oriente Antioqueño"

10:30 a 11:00 a.m. Refrigerio

11:00 a 12:00 m.

Ponencia: Dr. Humberto Restrepo

García, Alcalde Municipio de El

Carmen de Viboral "Avances sobre la propuesta política del Oriente Antioqueño en torno a la Paz"

12:00 m a 1:30 p.m. Almuerzo

2:00 a 3:30 p.m.

Ponencia: Dr. Francisco Cajiao Restrepo

"El sistema educativo como constructor social de paz"

3:45 a 4:45 p.m. Talleres

4:45 a 5:30 p.m. Plenaria

Agosto 16

8:00 a 10:00 a.m. Una experiencia para

compartir, a cargo de CONCIUDADANIA

10:00 a 10:30 a.m. Refrigerio

10:30 a.m. a 12 m.

Lineamiento de trabajo para la vinculación del sistema educativo frente a los procesos de convivencia y paz, en el Oriente Antioqueño, a cargo de los Doctores Francisco Cajiao Restrepo y Gabriel Jaime Arango Velásquez.

**PRESENTACIÓN**

El sistema educativo colombiano requiere la formación de ciudadanos productivos, competentes y éticos, que como agentes de cambio, propicien el desarrollo sostenible e impulsen el aprendizaje permanente para convivir e interactuar en el contexto nacional e internacional en una cultura de paz y de justicia social.

Dr. Humberto Restrepo García
Alcalde Municipio De El Carmen De Viboral

Dr. Gabriel Jaime Arango Velásquez,
Subdirector de Educación, Cultura Y Biblioteca de COMFENALCO Antioquia.

PROGRAMACIÓN**Agosto 15**

7:00 a.m. Salida: Unidad de Servicios COMFENALCO Oriente (Cra. 51 No.50 - 55 Rionegro, Tel. 5617746) hacia el Club COMFENALCO

No lo Olvide: Club COMFENALCO La Macarena
Agosto 15 y 16 de 2002

INVERSIÓN: \$25.000 Afiliados \$35.000 No Afiliados

FORMA DE PAGO: Directamente en el segundo piso de la Unidad de Servicios COMFENALCO Oriente, o consignando en la cuenta corriente 43413132-2 del Banco de Bogotá. El comprobante de consignación debe ser enviado al fax: 561 7746, con los datos personales para reservar su cupo.

Inscripciones hasta el 6 de agosto de 2002
Informes: Unidad de Servicios COMFENALCO Oriente.
Teléfono: 561 7746

El Arbol del Mes

YAYA, YAYITO, COCHOBO



Arbol

Nombre Científico: *Myrcianthes* sp.

Familia: MYRTACEAE

Distribución y hábitat:

Se ha recolectado en la Cordillera Central en el departamento de Antioquia, entre 2.000 y 2.800 metros de altura sobre el nivel del mar. En Santa Elena se encuentra en robledales, bosques secundarios, rastrojos altos y áreas abiertas.

Descripción:

Árbol mediano, puede alcanzar unos 15 m de altura y 35 cm de diámetro; corteza café clara que se desprende en placas. Las ramas jóvenes son de color granate, las hojas nuevas son de color rojizo. Hojas simples, opuestas, borde entero; presentan gran cantidad de puntos luminosos cuando se miran al trasluz. Flores pequeñas, aromáticas (expiden buen olor), de color crema. Fruto drupa oblonga, carnosa, con una sola semilla en su interior, morado al madurar.



Frutos

Propagación:

Esta especie se reproduce a través de la semilla; los frutos se recogen cuando están maduros (color morado) y se les extrae la semilla; luego se siembran en semilleros o en bolsas de almácigo; se debe regar periódicamente, permitiendo que el suelo permanezca húmedo. Luego de germinadas las semillas se transplantan a bolsas y cuando tengan unas 4 o 6 hojitas se pueden sembrar en el sitio definitivo.

Usos: La yaya o el cochobo ha sido ampliamente utilizado por los moradores de Santa Elena para la fabricación de cabos de herramientas, construcción, estacones y leña, razón por la cual se encuentra bastante escaso. Los frutos son consumidos por las aves silvestres.

Fuente: Corantioquia 2001. Árboles y arbustos del Parque Regional Arví. Entrevistas con moradores de Santa Elena.

Fotografías: Regina Sepúlveda



Hojas