



Viviendo Santa Elena

Un aporte a la visión integral del corregimiento

NÚMERO 42

Noviembre del 2008

MEDELLIN
ENVIGADO
GUARNE
RIONEGRO

DISTRIBUCIÓN GRATUITA

Este periódico es apoyado con dineros públicos priorizados por habitantes del Corregimiento de Santa Elena en el Programa de Planeación Local y Presupuesto Participativo de la Alcaldía de Medellín

Invierno no da tregua



Si en otros sectores de la ciudad la gente hace fuerza por que un aguacero la deje sin casa, en Santa Elena el sufrimiento, por fortuna, es otro. En Santa Elena hacemos fuerza por la inclemencia del invierno, que se ensaña con la carretera y genera derrumbes e inestabilidad. El derrumbe más reciente, de roca, realmente ha generado bastante incertidumbre entre los habitantes del corregimiento. PÁGINA 4

NUESTRO CEMENTERIO

Un lugar con muchas historias. Ese es el cementerio y entre Alejandro Soto Atehortúa y algunos difuntos lo mantienen bien custodiado.

PÁGINA 5

RODAR Y RODAR



Como es tradicional, casi mil carros de rodillos bajaron por la vía a Santa Elena y gozaron de lo lindo con pintas, disfraces y montajes de carros con todo tipo de motivos.

PÁGINA 7

Floreser

Púeblo a lo natural. Restaurante - Café Bar

Visita nuestra tienda en donde encontrarás:

Plantas, flores, aromaterapia, velas, decoración, artesanías y productos naturales

Organizamos reuniones sociales y empresariales, caminatas por senderos ecológicos y cabalgatas con tour a nuestro cultivo de flores de exportación.

Kilómetro 15, vía Santa Elena sector El Recreo

TELÉFONO 538 29 31
www.colorcallas.com



LA CASA AGROPECUARIA

Asistencia técnica y médico veterinaria
Venta de concentrados y medicamentos veterinarios
Fotografía canina

Manuel I. Castro G. médico veterinario U. de A.
Santa Elena vía principal kilómetro 15, zona El Recreo
Teléfono 538 19 28, celular 313 7918241, email: lacasaagropecuaria@une.net.co

Recorte y presente este cupón y reciba descuento en servicios de consulta.
Válido sólo para pago en efectivo y de contado, no acumulable con otros cupones ni con otras promociones, no incluye domicilio.

Comercializadora de Champiñones S.A.



MONTE ELENA
Champiñones
Cortados

Kilómetro 15
Vía a Santa Elena

Teléfonos 538 04 30 y 538 14 25
Telefax 538 15 96

email comerchamp@une.net.co

parque
explora
MEDELLÍN

ACUARIO

Espérelolo este fin de año

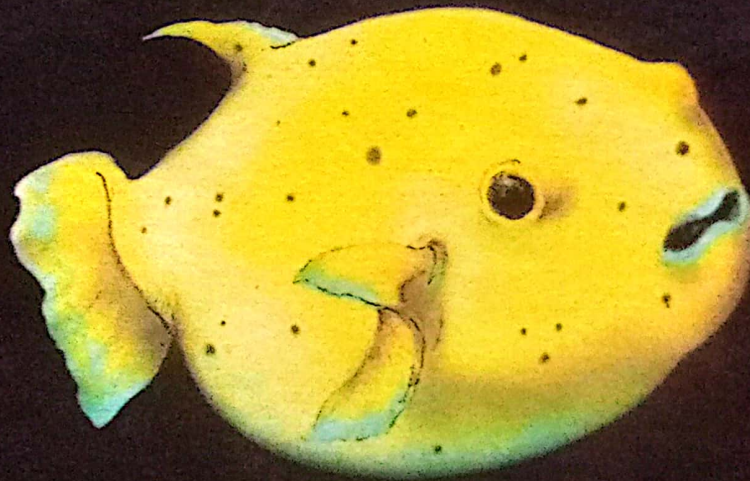

Pez Globo

Este pez marino se infla para evitar ser tragado por sus atacantes

Divertirse
tiene su ciencia



Medellínes
solidaria y competitiva



Alcaldía de Medellín
Secretaría de Obras Públicas



Los artículos y opiniones publicados en las páginas de opinión del PERIÓDICO VIVIENDO SANTA ELENA son responsabilidad exclusiva de sus autores y no comprometen el pensamiento ni la filosofía del periódico.

Editorial

De nuevo, la inseguridad

Con preocupación, los habitantes de Santa Elena manifiestan, de nuevo, temor por el incremento de la inseguridad en diversos rincones del corregimiento. Inseguridad en variadas manifestaciones, incluida el "raponazo" que pensábamos que era sólo usada en el centro de la ciudad o en zonas más urbanas. Pero no es sino preguntarles a las niñas y a los muchachos del liceo para verificar que a varios les han robado a la salida del colegio el celular u otros objetos de valor al mejor estilo del centro de Medellín. Y el asunto no termina ahí. Otra vez atracos a fincas con gente amordazada, robo de herramientas, motobombas, bicicletas y otros objetos sacados a plena luz del día y en las "narices" de la Policía de parcelaciones privadas y diversos tipos de atracos a otras fincas sin que nadie se percate son el balance común de los últimos meses. Y no es culpa de las autoridades. Es un trabajo que debe ser conjunto entre la comunidad, la policía y las autoridades del corregimiento.

No se trata de una crítica destructiva. Es más bien un llamado urgente al Alcalde de Medellín, Alonso Salazar Jaramillo y a su secretario de Gobierno, Jesús María Ramírez, así como a las autoridades competentes (Policía, DAS, Fiscalía, Gaula), para que acompañen con todo lo que les compete y la ley les permite a la comunidad de Santa Elena para evitar que se convierta en un lugar inseguro, un vivero malo y un lugar de incertidumbre y zozobra para sus habitantes.

Lo otro es que los santaelenenses piden de parte de la Policía más efectividad, estar más pendientes, más acción sobre los focos de inseguridad en el corregimiento que no sólo conocemos los ciudadanos pues la Policía bien sabe donde están los problemas. Y por supuesto, a los ciudadanos corresponde denunciar ante cualquier amenaza, llamar al ver movimientos sospechosos, colaborar y alertar y por supuesto, "no dar papaya". Eso significa que cuando vaya a salir les pida a sus vecinos echarle ojo a su casa y a sus pertenencias y denunciar ante cualquier movida rara y hacer lo mismo cuando ellos salgan. Recuerde que el ladrón es de oportunidades y si se las ponemos fácil los delincuentes aprovechan cualquier posibilidad de hacernos un hueco en el patrimonio. Además que la época decembrina y de fin de año es propicia por el relax que generan las vacaciones y las ganas de salir a pasear, pero no se vaya sin antes dejar a alguien encargado de vigilar su casa.

Entre todos puede lograrse un cambio y a eso los estamos invitando por que no podemos permitir que el corregimiento deje de ser el lugar apacible y tranquilo que ha sido durante años.

Sobre la música en Santa Elena

POR LUIS ENRIQUE ATEHORTUA SÁNCHEZ *

Teniendo como soporte el artículo 2º de la Ley 838 del 2003, consideramos que se nos ha destimado con relación a nuestra humilde cultura inédita por lo siguiente. En varias oportunidades y por escrito, hemos formulado diferentes propuestas y solicitudes conocidas por los doctores Hernán Montoya, Adriana Sanpedro, Juan Guillermo Londoño, Jorge Melguizo, para que, entre otras cosas, se nos permita participar con nuestra música en las ferias de las flores; programación como autor del Día del Sillettero desde el 2005; estudio y posible edición del libro "Cositas de Santa Elena"; análisis de la réplica sillettera "Himno de los Silletteros" y otros temas inéditos musicales referentes a Santa Elena, los silletteros, Antioquia y Colombia. No hemos obtenido respuesta. Como conclusión, nos preguntamos: ¿Cuándo será que podamos escuchar bambucos, pasillo, danzas y otros ritmos de nuestra zona andina colombiana? ¿Cu-

Caricatura



ando se reconocerá que en Santa Elena hay más que silletas en lo que a cultura se refiere? ¿Cuándo se puede poner en práctica y reconocer la ley sobre cultura (397) junto con la 838 del 2003 sin discriminaciones? Reconocemos que son muy importantes los proyectos y los programas pero con menos palabras y más hechos concretos. A veces son muchas las reuniones y encuentros, con pocos resultados. También reconocemos que todo el personal de la Secretaría de

Cultura Ciudadana es demasiado ocupado para poder atender las inquietudes de poco valor y por eso estamos así.

No obstante, nuestra estudiantina con sus 23 años de permanente dedicación seguirá con la ayuda de Dios, manteniendo el valor de lo pasado sin desconocer el presente.

* **Director de la Estudiantina Los Silletteros de Santa Elena, recientemente elegido consejero corregimental de cultura por el sector de música.**



Viviendo Santa Elena

Un aporte a la visión integral del corregimiento

Dirección
Parcelación Santa Teresa
Kilómetro 15 + 100,
enseguida del Comando de Policía
de Santa Elena

TELÉFONO
538 28 81

CELULAR
315 515 01 35

CORREOS ELECTRÓNICOS
viviendosantaelena@geo.net.co
viviendosantaelena@yahoo.es

Publicación mensual de distribución gratuita para las veredas del Corregimiento de Santa Elena en Medellín y para las veredas cercanas de los municipios de Guarne, Rionegro y Envigado
Nueva etapa - Año 6 - Edición número 42
Noviembre del 2008

En esta edición se publica información recopilada entre el 20 de octubre y el 21 de noviembre

ESTE PROYECTO SE EJECUTA CON DINEROS PÚBLICOS PRIORIZADOS POR HABITANTES DEL CORREGIMIENTO DE SANTA ELENA, CON RECURSOS DEL PROGRAMA DE PLANEACIÓN LOCAL Y PRESUPUESTO PARTICIPATIVO DE LA ALCALDÍA DE MEDELLÍN

Próxima edición: Diciembre del 2008
DIRECTORA
Comunicadora Social Ana Isabel Rivera Posada
FOTOGRAFÍAS
PERIÓDICO VIVIENDO SANTA ELENA
DISEÑO
Edison Giraldo Gallego
Colaboran en esta edición Luis Enrique Atehortúa Sánchez y Walter Tamayo Góez
MERCATEO Y COMERCIALIZACIÓN
Ricardo Giraldo Gartner
EJECUCIÓN
Periódico VIVIENDO SANTA ELENA
COORDINACIÓN E INTERVENTORÍA
Dirección General de Comunicaciones
Alcaldía de Medellín



Alcaldía de Medellín

NOS CONTARON



QUE DIGAN SI O NO

Nos informaron que a los propietarios de predios en la Vereda El Llano a quienes les hizo oferta la Secretaría del Medio Ambiente por tratarse de lotes cercanos a nacimientos de agua que surten acueductos, les pidieron decir si o no al segundo avalúo hecho por la Lonja de Propiedad Raíz. Sin embargo, los dueños de estos lotes siguen esperando las alternativas para quedarse que, desde agosto, está estudiando con los abogados la Secretaría del Medio Ambiente, Clara Inés Restrepo Mesa y nada que se ve humo blanco. **VIVIENDO SANTA ELENA** sigue pendiente de este tema y les estaremos contando las novedades.

SI HABRÁ PESEBRE DE FLORES

Aunque se demoraron para tomar la decisión de elaborarlo este año y por problemas en versiones anteriores, nos contaron que este año sí habrá pesebre gigante de flores, tradicional en Santa Elena cada año. Más de 20 silleteros del corregimiento ya empezaron a elaborarlo y esperan tenerlo listo para el 14 de diciembre. Supimos, por información de la Alcaldía de Medellín, que lo hacen con el apoyo de la Secretaría de Cultura Ciudadana y estará ubicado, como siempre, en el parque principal del corregimiento. Se trata de 43 figuras gigantes elaboradas en flores. Lo que quisiéramos saber es qué pasará con las figuras gigantes alumbradas que están en el parque desde mediados de noviembre y que son parte de los alumbrados tradicionales. ¿O será que vamos a tener dos pesebres?

MUCHA PREOCUPACIÓN

Hay bastante preocupación por el tema de la carretera. Las últimas tres semanas de noviembre los constantes derrumbes de piedra hicieron que estuviera cerrada y, por fortuna, pues es una medida de precaución para evitar tragedias que pueden preverse. Sin embargo, algunos parroquianos se preguntan si acaso esos derrumbes de piedra tienen algo que ver con la ubicación de los tanques de EPM para la planta de tratamiento del acueducto de Media Luna, pues dicen que "de pronto se pusieron a 'torear' la montaña y se vino toda esa roca cercana a pedacitos". Habrá que indagar, por que la vía principal del corregimiento no resiste más arreglitos "tibios" ni intervenciones que en lugar de mejorar pueden causar perjuicio a la comunidad.

Foto del mes



¿Qué hacer con los maleducados?

Y otro tema que no da tregua es la basura. O mejor, la disposición de los desechos que hacen quienes viven en el corregimiento, en algunos casos o quienes vienen sólo los fines de semana a sus fincas y dejan al regresar a la ciudad un reguero de basura por donde pasan. No les importa si el carro recolector sube o no, sino que en cualquier lado o en canchales que no tienen capacidad van dejando sus residuos del fin de semana. La gráfica es bastante desalentadora y quienes queremos este corregimiento más pedimos cuidado, sentido de pertenencia y apego por el territorio. Hay lugares aptos para ubicar sus basuras de manera ordenada o si no los identifica, si va en carro puede llevarlos hasta la ciudad y botarlos en un lugar más adecuado. De todos depende que Santa Elena sea un lugar de admiración, no sólo por sillones y flores sino por el uso de sus calles y veredas.

Delicada situación

El invierno no ha dado tregua. Desde comienzos de noviembre nuestra carretera ha tenido que ser cerrada, como medida de precaución, ante derrumbes como el que se ve en la gráfica. Y a pesar de todo, el "paso malo" se ha manejado bien. Recientemente es en este lugar donde vienen cayendo rocas de todo tamaño poniendo en riesgo a quienes transitan por esta vía. La comunidad santaelenense pide al concesionario, de

nuevo, hacer todo lo que esté a su alcance para garantizar la vida y la seguridad como lo viene haciendo y, por supuesto, agradece el cierre de la vía cuando sea necesario. La gente entiende eso. Pero, de nuevo, pide también invertir los recursos que sean necesarios, todos, para darle soluciones definitivas a una vía que las necesita con urgencia. Y que no nos vaya a pasar lo que pasó en El Poblado, Dios no lo quiera.



Viviendo **Santa Elena**
El mejor lugar para anunciar está aquí
Nosotros proporcionamos el espacio, sólo hacen falta usted y su negocio
Llámenos

538 28 81 - 315 515 01 35

San Rafael y algunos Hincapié custodian el cementerio

Dicen que hay que tener más miedo a los vivos que a los muertos. Pero cuando los muertos acompañan y aconsejan a los vivos es fácil asustarse y salir corriendo. Sin embargo, eso no atemoriza a Alejandro Soto Atehortúa, el sepulturero desde hace 29 meses, quien se siente acompañado por los que ya no son de este mundo. VIVIENDO SANTA ELENA recupera esta historia a manera de homenaje en el mes de los difuntos

Don Alejandro Soto Atehortúa distribuye su tiempo entre labores de agricultura y contratos de jardinería y las actividades de sepulturero. Y aunque llegó al cementerio por casualidad, el 26 de mayo del 2006 cuando lo llamaron para reemplazar al anterior sepulturero, dice que le agrada estar ahí, no le da miedo y se siente feliz cuando hay un entierro por que ya se acostumbró a esa labor, a pesar de que no tiene sueldo. "Los entierros los paga la funeraria y las sacadas de restos, la familia, pero me gusta este arte y lo hago por cariño", afirma. Además, por que su papá, Pablo Emilio Soto, fue el primer sepulturero que hubo en Santa Elena.

Pero hay otra razón y es que Juan Alberto Hincapié, fallecido el 8 de noviembre del 2006, una de las personas más pendientes del cementerio mientras estuvo vivo y que conformó un comité para mantenimiento del lugar, se le apareció para decirle que no puede irse hasta que el padre no lo eche. "En el 2006, en agosto, enterré a mi mamá y eso me tenía muy triste, entonces pensaba retirarme el 30 de di-



Panorámica del Cementerio San Rafael, de Santa Elena.

ciembre. Pero mucho antes, el 8 de diciembre, a las 6 y media de la mañana, se me apareció Juan Alberto Hincapié diciéndome que no me podía ir hasta que el padre no me echara y por eso me quedé", dice. Y agrega que es a quien más ve y que siempre parece como si estuviera "dando vuelta".

MÁS DE 40 AÑOS

El Cementerio San Rafael (así se llama) fue fundado por el padre Rafael Bernal y fue construido, más o menos, entre 1963 y 1965, mediante convites en los que participó la comunidad de diferentes veredas, que se reunía cada 8 ó 15 días a trabajar. El lugar era puro rastrojo, no existían la escuela ni el coliseo ni la cancha y el lote pertenecía a la Finca Santa Teresa, que se lo vendió a la parroquia por unos 60 mil pesos. El cementerio fue de la comunidad, pero ya pasó a la Curia.

Hoy tiene 10 pabellones con diferentes nombres y 180 bóvedas, además de osarios y quedan 17 bóvedas disponibles. Cuenta que las lápidas de mármol apenas empezaron a utilizarse este año, por que antes sólo se cubrían y se pintaban del mismo color blanco con letras negras. Don Alejandro lleva cuentas claras de cuantos entierros le han tocado. "Llevo 52 personas enterradas y guardo los recordato-

rios de cada uno. En este 2008 van 28 personas. El promedio de muertos en Santa Elena era como de seis meses o un poco más, pero ahora es menor, más o menos cada 14 días se muere alguien en Santa Elena", afirma.

HISTORIAS Y OTRAS COSTUMBRES

Muchas historias se tejen sobre la muerte. El cementerio de Santa Elena no es la excepción. Al-

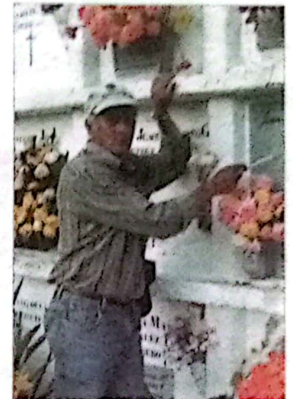

Alejandro Soto Atehortúa, quien se encarga de los entierros en el Cementerio de Santa Elena, señala la tumba de Juan Alberto Hincapié, quien lo acompaña permanentemente.

gunas hablan de apariciones, de rumores de tumbas profanadas como una reciente, este año, de un difunto a quien dijeron que lo habían sacado de su tumba y lo habían picado y nada de eso sucedió, sólo chismes. O también dicen de ritos satánicos o la costumbre de ir al lugar a realizar actos impuros, como lo señala el párroco. "Es un lugar para el descanso de los muertos y como tal lo deben respetar", afirma.

Sin embargo, pasado el mes de los difuntos podremos decir que seguimos rezando por ellos y pidiendo que no deambulen por ahí, en pena, para que no asusten a los que quedamos. Sin embargo, don Alejandro seguirá esperando las visitas de Juan Alberto Hincapié y San Rafael, custodio del cementerio, será testigo.

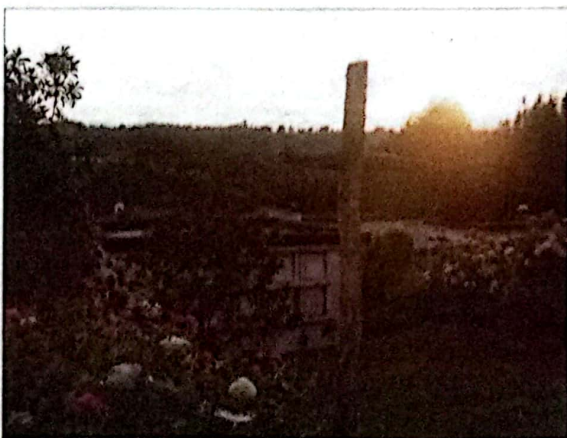

Arrancaron capacitaciones en comunicación

El pasado 27 de noviembre se iniciaron las capacitaciones en técnicas de comunicación popular, iniciativa de la Dirección General de Comunicaciones de la Alcaldía de Medellín con recursos del Programa de Presupuesto Participativo. La propuesta, por 15 millones de pesos, fue aprobada en el año 2007, para ser ejecutada durante el presente año y la desarrolla la Corporación Esfera Verde. Con esos recursos se hace un diagnóstico sobre los medios de comunicación del corregimiento y su actual funcionamiento, así como una capacitación de 40 horas en técnicas de comunicación para personas del corregimiento. Participan cerca de 12 personas



El pasado 27 de noviembre se iniciaron las capacitaciones en temas de comunicación. Entre otros, los asistentes se han familiarizado con las nuevas tecnologías, tal como lo capta la gráfica.



Qué es la comunicación, fue la primera pregunta que les hicieron los talleristas. Hay participantes de todas las edades y de veredas como El Plan, El Llano, Media Luna y la parte central del corregimiento.



La imagen capta una salida de campo al Mercado Arví en la Vereda Mazo, para hacer una práctica de fotografía. A pesar del aguacero y de la fría tarde, los asistentes aprendieron y disfrutaron también.

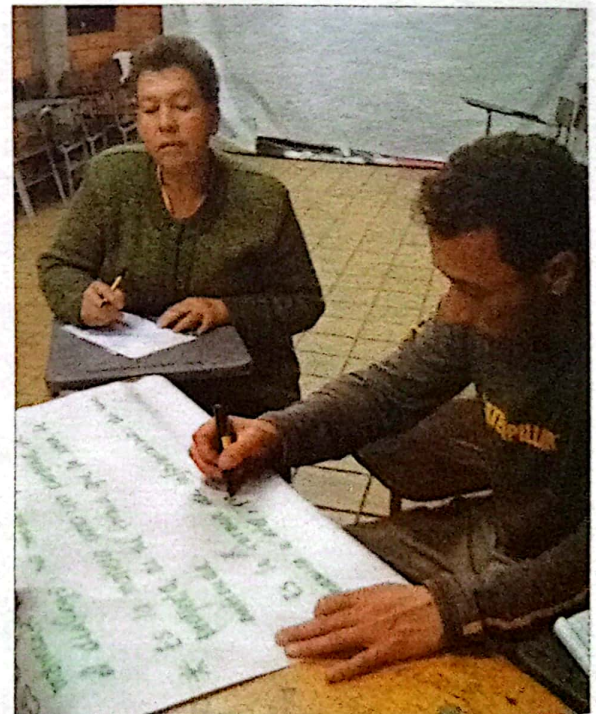

Otros temas de la capacitación hablan sobre la importancia de la comunicación en los procesos de desarrollo. Y todos muy atentos, han estado tomando nota.

Y rodaron cuesta abajo

El pasado 26 de octubre, y como ya es tradicional, Santa Elena se llenó de color y creatividad con los carros de rodillos participantes en la carrera que realiza el Inder Medellín. Aunque oficialmente se inscribieron 637 vehículos (si así se les puede decir), rodaron más de 900. También se conoció de tres personas lesionadas, ya en la llegada a Buenos Aires pero, por fortuna, las tres se recuperan satisfactoriamente. Las gráficas, cortesía del Inder, muestran el ingenio de los participantes



Mucha velocidad se vio en esta vertiginosa bajada.



Llegando a Buenos Aires y las pelucas intactas.

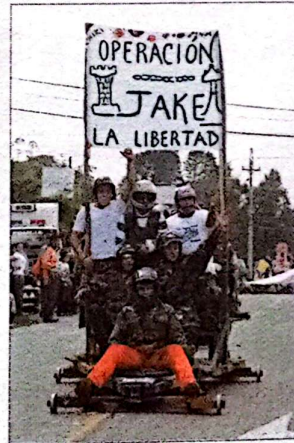

No podía faltar alguna representación de la Operación Jaque.

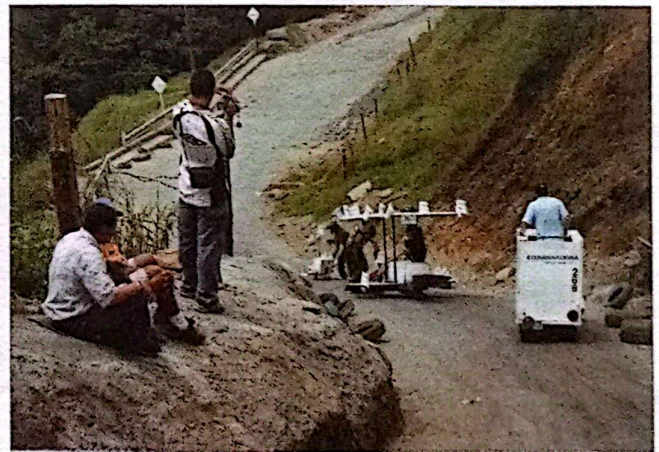

Y era obligada la foto en el "paso malo". Más de uno perdió el control en este sitio.

Este periódico es apoyado con dineros públicos priorizados por habitantes del Corregimiento de Santa Elena en el Programa de Planeación Local y Presupuesto Participativo de la Alcaldía de Medellín.

**PROGRAMA PLANEACIÓN LOCAL
Y PRESUPUESTO PARTICIPATIVO**
¡Con Transparencia!

Medellín
solidaria y competitiva



Alcaldía de Medellín
Dirección General de Comunicaciones



El 7 de diciembre, un día especial

Nadie, ningún santaelense, se puede perder las actividades del próximo 7 de diciembre. La más importante, se cumplen 10 años del Desfile de Mitos y Leyendas y sigue siendo tan bonito y organizado. Recuerde que arranca del Parque Principal a las 6:30 de la tarde y ese mismo día se enciende el alumbrado navideño de la ciudad. Y, durante el día, no olvide asistir a la Muestra de los Artesanos de Santa Elena, nuestra especie de San Alejo, que se realiza, desde diciembre del 2007, el primer domingo de cada mes en el parque aledaño a la Casa de Gobierno.

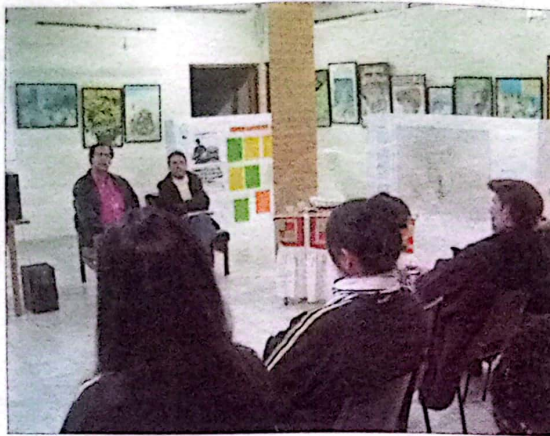
Víctor Gaviria con su magia, en Santa Elena



El pasado 19 de noviembre, el cineasta antioqueño Víctor Gaviria estuvo en Santa Elena compartiendo su experiencia de grabación de Simón el Mago, cuento de Tomás Carrasquilla. La Biblioteca Margarita Córdoba de Solórzano lo invitó a propósito de las conmemoraciones que se han hecho durante este 2008 del aniversario número 150 del nacimiento del escritor costumbrista, oriundo de Santo Domingo, Antioquia.

Elegidos los consejeros de cultura



El pasado 4 de noviembre se eligieron en la biblioteca de la parte central los delegados al Consejo Corregimental de Cultura. El consejo se encargará de hacerle seguimiento a los procesos culturales en Santa Elena y a darle forma al Plan de Desarrollo Cultural para el corregimiento. La gráfica capta un aspecto de las votaciones.

Personería
 de Medellín
 vive tus derechos

Tú vales porque vives tus derechos y tus derechos valen. Y la Personería de Medellín vive tus derechos.

Comunícate con nosotros:
 Edificio Alcaldía de Medellín piso 11 Teléfono 384 99 99
 Unidad Permanente de Derechos Humanos
 Frente al Parque de los Deseos Teléfono 212 12 11

Un Cabildo Abierto sin sabor

Algunas opiniones

Un sabor amargo dejó el Cabildo Abierto realizado el pasado 2 de noviembre en Santa Elena. Asistieron casi todos los secretarios y los concejales, pero de respuestas a peticiones que se hacen desde comienzos del 2008, más bien poco



Aspecto de la asistencia al Cabildo Abierto del pasado 2 de noviembre. Más de 7 horas estuvo la comunidad de Santa Elena escuchando las respuestas de la Administración Municipal.

Las respuestas de la Administración

Juan Diego Lopera, subdirector de Planeación: Parque Arví es un proyecto estratégico del Plan de Desarrollo de Medellín, como lo es el Cable Arví también. Se puede iniciar el reconocimiento de algunas construcciones ilegales con un nuevo decreto que se expidió (1521 del 2008), pero solamente cubre lo que existe, que no esté en zonas de alto riesgo o afectando retiros de quebradas. En la actualidad se están definiendo los parámetros y alcances de lo que serán los planes especiales rurales para los corregimientos y comienzan en enero del 2009. Las prioridades son Santa Elena y San Sebastián de Palmitas. Sobre las herencias afirmó que hay que ser cuidadosos con ventas y sucesiones y que la Administración Municipal analizará cada caso particular por que "no podemos hipotecar el territorio de Santa Elena, ni permitir que se nos convierta en otro pedazo urbano de Medellín".

Jorge Melguizo Posada, secretario de Cultura Ciudadana: "El Parque Arví es la disculpa para que la

Secretaría de Cultura Ciudadana entre al corregimiento con una gran fuerza", dijo.

Luis Alfonso Escobar, director de Corantioquia: Explicó que las densidades se aplican con el mismo decreto en los 80 municipios de la jurisdicción de Corantioquia y que no hay demandas sobre él. Sin embargo, aseguró que para el caso de Santa Elena se revisarán de manera conjunta con Planeación. Agregó que se buscarán alternativas frente a la sobretasa ambiental, pero no es posible garantizarle una exención a la comunidad de Santa Elena. Se mostró preocupado por la capacidad de carga de la zona del Parque Arví que, inicialmente fue calculada en 10.500 visitantes por día, pero a propósito del Cable Arví y del parque se definió en 7.200 personas/día. Aclaró que Corantioquia es y será vertical en esa cifra y la hará respetar, pues "no será posible que haya más personas en un parque ecológico y ambiental". Explicó que las 10 normas para el ecoturismo ya están incorporadas en el Plan de Manejo del Parque Arví.

Estas fueron algunas de las intervenciones de la comunidad: César Augusto Londoño, del Frente Ecológico Palacio Nacional del Fique, de Guarne: Nos interesa lo que pase con Parque Arví, por que sabemos de los impactos y la incidencia en nuestro municipio. Le pedimos a Medellín que nos eche una mano y nos estamos preparando para los desarrollos que vienen, especialmente en la zona de El Tambo.

William Londoño, presidente JAL: Pedimos diálogo, concertación, sentémonos a conversar para que no haya decretos y leyes adversos a los campesinos y que no haya desplazamiento de los que se quieren quedar.

Dora Saldarriaga, abogada: ¿Qué carácter tiene el Parque Arví? ¿Turístico o Público? ¿Qué otras alternativas hay para que los campesinos de El Llano se queden y si hay otros procesos similares para otros lugares del corregimiento?

Lina Rivera, ingeniera ambiental: Arví como Parque Ecoturístico debe cumplir con 10 reglas del ecoturismo contempladas por la Organización Mundial del Turismo y también generar recursos para, al menos, el 80% de la población de la zona. ¿El Parque Arví es desarrollo para quién? ¿Para la comunidad o para las entidades patrocinadoras del parque?

Ana Marín, de Mazo: El Parque Arví ha sido importante para los proyectos de mujeres pues, entre otras actividades, el mercado les ha permitido sacar sus productos sin intermediarios y con menos costos.

Juan Guillermo Sánchez, de la JAL: No estamos en contra del Parque Arví, pero lo queremos con desarrollo al interior del corregimiento. ¿Cómo logramos que tenga una buena socialización, que no se focalice la inversión en Piedras Blancas, Mazo y Piedra Gorda y que haya proyectos y desarrollo también para la parte central?

Salvo las informaciones entregadas por el director de Corantioquia y las gestiones que adelanta el Departamento Administrativo de Planeación con nuevas normas que permitirán legalizar algunas construcciones, las demás dependencias de la Administración Municipal dejaron un sabor amargo entre la comunidad de Santa Elena por la falta de respuestas concretas a las necesidades del corregimiento y a los interrogantes sobre la puesta en marcha del Parque Arví y otras necesidades relacionadas con el Plan de Ordenamiento Territorial. La sesión descentralizada, citada por el Concejo de Medellín, se realizó el pasado 2 de noviembre en la Institución Educativa Santa Elena.

Adicionalmente, entidades como el Área Metropolitana, que fue invitada, no asistió. Su gerente, Oscar Sánchez Mesa se excusó diciendo que los temas que se trataran sobre Santa Elena no eran de su competencia y por eso se abstenía de asistir o enviar un representante. Sin embargo, se sabe que el Área Metropolitana es una de las entidades que conforma la Corporación Parque Regional y Ecoturístico Arví -CPREA-

Los concejales

Jesús Aníbal Echeverri: Hay incoherencias de las secretarías y no quedé satisfecho con las respuestas de la Administración a un cuestionario de más de 100 preguntas. Le pidió a la directora de la CPREA, María Isabel Mesa Sánchez no permitir que se divida la comunidad.

Carlos Ballesteros: Había mucha expectativa sobre este foro, pero parece que en cuanto a las respuestas "fuéramos en bicicleta estática". Agregó que Parque Arví es un buen proyecto pero hay que propiciar la participación porque "la gente no se siente participe". Recalcó que una cosa es socializar y otra concertar y "n

esta comunidad no la han escuchado y es evidente que la gente se siente marginada de la participación". Afirmó que "salvo el trabajo de Planeación, estamos como al comienzo".

Rubén Callejas: No le estamos dando respuestas a las necesidades de Santa Elena, queremos que Parque Arví sea incluyente con la comunidad de Santa Elena por que ningún corregimiento de Medellín le produce a la ciudad lo que genera este lugar con el Desfile de Silleteros. "Es tal la angustia que la gente sigue aquí, después de 7 horas, a la espera de respuestas, pero creo que nos vamos a ir igual a como llegamos", dijo.

El Tambo, a la espera de la transformación

● Son muchos los cambios que, relativamente en poco tiempo, ha sufrido El Tambo. Hoy es un lugar tranquilo, aunque con buen movimiento los fines de semana, los puentes y las temporadas de vacaciones. Pero esa tranquilidad cambiará con la llegada del Cable Arví y los desarrollos del parque que lleva el mismo nombre



Mariano Vanegas Vanegas, propietario del Estadero El Tambo.

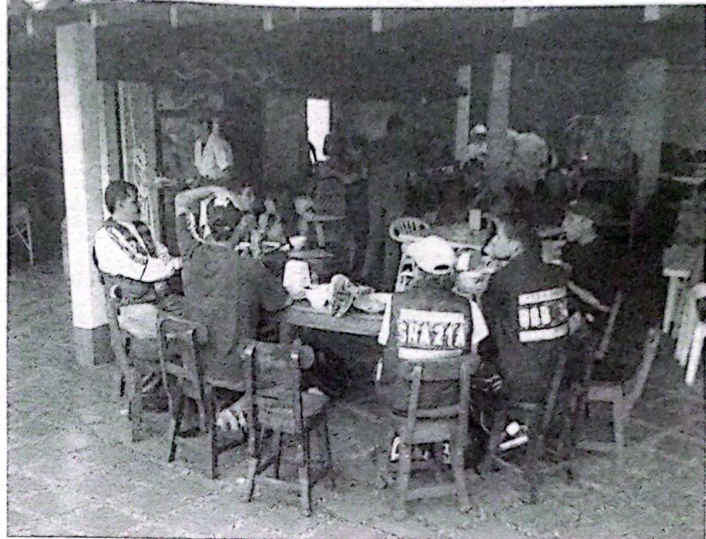

El Tambo es un lugar obligado para gente que quiere descansar en un ambiente tranquilo y probar la sazón del lugar. Eso hace que haya mucha afluencia los fines de semana.

En Santa Elena hay un lugar obligado de visita para quien no conozca esta zona y es El Tambo. Es famoso por ser una de las zonas más hermosas del corregimiento; acampadero natural cercano al Parque Ecológico Piedras Blancas y al campo escuela, así como punto de encuentro de quienes se desplazan entre Guarne y Santa Elena. Adicionalmente, El Tambo es famoso por la sazón. Allá la gente llega en busca de los afamados tamales elaborados por Mariano Vanegas Vanegas, propietario de la cantina-tienda y el restaurante. También son famosos los chorizos, las arepas de chόcolo y los chicharrones. Tradicionalmente, El Tambo también es importante por ser un cruce de caminos. Un ramal

va hacia Santo Domingo Savio, lo que llaman la antigua carretera a Guarne; otro de subida va hacia la Laguna de Guarne; otro hacia la parte central de Santa Elena y otro es el camino que conduce a Guarne y a la Autopista Medellín-Bogotá. Pero desde hace un tiempo El Tambo también es famoso por que, justo allí, hacia el alto que va a la laguna, llegará el Cable Arví, línea turística del Metro de Medellín. Y como se ha dicho oficialmente, el Cable Arví es la primera línea de cable turístico del Metro que conectará a Santo Domingo Savio con Santa Elena. El trayecto, de 4.469 metros, tendrá sólo dos estaciones (Santo Domingo y El Tambo) y contará con 27 cabinas inicialmente, que pueden

transportar 10 pasajeros cada una, con una capacidad total para movilizar a 600 personas por hora. Las obras estarán listas a mediados del 2009.

DESARROLLO Y...

Ya existen dos experiencias en la zona urbana que señalan que a donde llega el Metrocable llega también progreso. La Nororiental y recientemente la comuna 13, San Javier, han visto los beneficios de contar con un cable conectado al metro que les permite movilizarse entre los extremos del Valle del Aburrá y sus barrios. Progreso, con seguridad, llegará a Santa Elena con el cable: locales comerciales aledaños a la estación, restaurantes y hasta hoteles. Pero la pregunta es si esos nuevos desarrollos generarán desplazamiento para la comunidad tradicional y nativa del corregimiento o para negocios de tanto arraigo como el de Mariano Vanegas Vanegas, en El Tambo, donde él y su familia están asentados desde 1953, cuando por ahí sólo había potreros y ni siquiera había carretera. Y es una preocupación general por que, a diferencia de los dos metrocables urbanos (Nororiental y Occidental) Cable Arví es una propuesta exclusivamente turística, es decir que, aunque esté conectado con el metro, será un sistema para que la gente pasee, admire el paisaje y llegue a

un lugar donde puede encontrar muchos atractivos. Quienes lo usen pagarán una tarifa diferente a la del metro. Es, como quien dice, un teleférico turístico.

Un negocio que crece

El Estadero El Tambo es un negocio que ha crecido de manera paralela a los desarrollos de la zona de Piedras Blancas. La familia Vanegas Vanegas, de Guarne, está en el lugar desde 1953 y Mariano llegó a trabajar ahí hace 31 años. La pavimentación de la carretera, en 1993 y la llegada del Parque Ecológico Piedras Blancas le impuso otras necesidades al negocio que antes sólo era cantina. A partir de 1994 incorporó las comidas y ahora, con la llegada del cable y del Parque Arví, Mariano sabe que habrá transformaciones, pero las considera buenas para la región. "Imagínese, ni en Europa tienen un panorama como el que vamos a tener aquí, natural, sobre lugares hermosos para llegar a un sitio de estos", dice con una sonrisa.

VISITANTES-CARGA

Lo que preocupa hoy a la comunidad de Santa Elena es si el corregimiento y su gente están preparados para recibir 600 personas en una hora, es decir y yendo más allá, pensando en un lapso de 10 horas diarias, 6.000 personas por día, que pueden ser más en fines de semana, puentes y vacaciones. A eso pueden sumarse otras actividades del Parque Arví que atraerán visitantes diferentes a los del cable y la inquietud general es si Santa Elena está listo para esta carga sobre su territorio, cuando se sabe que en días como la víspera del Desfile de Silletteros, aproximadamente unas 4.500 que llegan sólo ese día, cada año, colapsan el corregimiento entero. Algunos líderes consideran que ese punto debe analizarse con cuidado para mitigar acciones desde ya y evitar el desplazamiento y el desarraigo de la comunidad santaelenense y el colapso de una zona naturalmente hermosa que debe ser protegida. Por su parte, Corantioquia, autoridad ambiental en la zona, señaló en el pasado Cabildo Abierto con el Concejo de Medellín, realizado el pasado 2 de noviembre en la Institución Educativa, que la capacidad de carga para la zona de influencia del Parque Arví no debe superar las 7.200 personas (entre visitantes, habitantes y residentes).



Por esta vía se llegará a la Estación El Tambo del Cable Arví. De seguro, nuevos desarrollos traerá el teleférico.

¿Que un peluche le de la vuelta al país?
¿Por qué no?

Ahora imagine una banca creada especialmente para darle crédito a sus ganas de crecer.

VIGILADO SUPERINTENDENCIA FINANCIERA DE COLOMBIA

Nace Bancamía. Una banca que conoce lo que necesita para salir adelante con su emprendimiento.

Una banca que presta dinero ágil y fácilmente a aquellas pequeñas empresas, como la suya, que quieren progresar.

Una banca que confía en usted.

Con Bancamía, ahora sí.

Banco de las Microfinanzas - Bancamía S.A.

lineamía
www.bancamia.com.co

Nacional: 018000 126100*
Local Medellín: 4445022
Local Bogotá: 3077021

*Las llamadas efectuadas a los servicios NIUU, LASC, NUL, únicamente causan las tarifas correspondientes a telefonía pública básica conmutada local en Bogotá y tarifas de larga distancia para las llamadas nacionales.

Banca  **ía**
cree en mí.



El pasado puente festivo, los 14, 15 y 16 de noviembre, se realizó en el Centro Educativo Rural La Cruz del Porvenir, de la Vereda Perico de Envigado, el Festival y Reinado Ambiental en su versión número 15. Y como siempre, hubo actividades enfocadas a resaltar el cuidado del medio ambiente, el manejo adecuado de los residuos sólidos, las actividades culturales y el reinado. Para esta versión participaron como candidatas Lady Johana Grajales Grajales, de El Llano; Jessica Alejandra Gallego Echavarría, de Pantanillo; Erica Johana Grajales Soto, de El Plan; Daniel Roldán Salazar, de Perico; Catherine Osorio, de Las Palmas y Lilibana Molina Grajales, de la Vereda Yarumal en Rionegro. Cada año se premian las familias y niños que aporten durante el año un mayor número de materiales reciclables a la institución educativa, los cuales luego se venden y ayudan en el sostenimiento del plantel. Adicionalmente, se hacen convites para limpieza de quebradas y el tradicional desfile de trajes elaborados en materiales de reciclaje. Este festival y reinado ambiental se realiza desde 1993 y comen-

En Perico

Un festival muy ambiental



A Jessica Alejandra Gallego Echavarría y a su familia, de la Vereda Pantanillo, se les ocurrió este hermoso y novedoso vestido, cuyas flores y apliques están elaborados en papel higiénico.



En la foto, Erica Johana Grajales Soto, de El Plan, con su vestido elaborado en papel de desecho y con flores elaboradas con pedacitos de vidrio.



Las seis participantes, antes del segundo desfile en traje de calle.

zó con el objetivo de poner en marcha un programa para el manejo adecuado de los residuos sólidos. Luego vino la huerta

ecológica y la vinculación de las familias reciclando desde sus hogares. Y posteriormente el reinado con los trajes en materiales

de reciclaje que, aunque lo empezaron sobre muñecas, hoy es toda una institución para esta zona de la región e involucra

no sólo a la Vereda Perico sino a candidatas de sectores cercanos de Santa Elena, en Medellín y otras veredas de Rionegro.



Muy temprano, las seis candidatas empezaron a pulsar los ánimos de las barras.

Antara espacio campestre para reuniones, encuentros, seminarios y maratones, con dos salones con capacidad para 20 y 40 personas y servicio de alimentación. También Talleres y Terapia Reiki, Consulta Psicológica con énfasis en Bioenergética, Meditación Zen, Talleres de Crecimiento Personal y selección de personal con énfasis en Guión Mental y todo lo relacionado con Talento Humano.

ANTARA
Santa Elena, Vereda El Plan
838 28 72 - 838 02 51 - 314 891 89 71
antara0811@une.net.co

Manejo Integral del Agua para el Consumo Humano

Calidad de vida para toda la comunidad

Acueducto, saneamiento y adquisición de predios

Nuestros objetivos

- Suministro de agua potable y saneamiento básico a las familias de zonas rurales de Medellín.
- Sostenibilidad de acueductos rurales y peri-urbanos.
- Adquisición de predios para la protección de cuencas hidrográficas.

Mayores informes
Secretaría de Desarrollo Social 385 54 02
Secretaría de Medio Ambiente 385 56 21
EPM 380 4640
Correos electrónicos:
desarrollo.social@medellin.gov.co
miagua@epm.com.co

epm
empresas del

Medellín
resiliente y competitiva

Alcaldía de Medellín