



Viviendo Santa Elena

Un aporte a la visión integral del corregimiento

NÚMERO

61

Abril
Mayo
del 2011
Medellín

DEPARTAMENTO DE CULTURA
COMUNICACIÓN

Primer puesto en los Premios de Periodismo Comunitario Alcaldía de Medellín-Universidad de Antioquia 2010, como Mejor Medio Comunitario Impreso de Medellín.

Vía a Santa Elena... grave



De nuevo el Corregimiento se encuentra amenazado de aislamiento. Desde el Jueves Santo y hasta el pasado 11 de mayo, la Vía a Santa Elena estuvo cerrada y con ella, las posibilidades económicas para los habitantes del corregimiento, que vieron incrementados sus gastos al tener que utilizar todas las alternativas posibles para entrar o salir.

Sin embargo, más grave que lo que ha ocurrido siempre, esta vez la vía evidencia fallas estructurales (grietas y caídas de banca) y varios derrumbes en todo el tramo entre Santa Elena y Buenos Aires, los cuales han sido recogidos. En una reunión para resolver los temas de movilidad de los habitantes de Santa Elena el pasado 4 de mayo, dijo la Gerencia de Concesiones que reparar los 14 puntos críticos valdría 19 mil millones. Algunos días después el gerente, Rodrigo Caicedo Villegas, aseguró a medios de televisión que el

mismo arreglo valdría 100 mil millones de pesos. No sabemos si está hablando de los mismos daños o si en menos de una semana las obras subieron de valor. Lo que ha asegurado Caicedo Villegas es que sería buena idea pensar en adecuar una nueva vía para el corregimiento. Mientras tanto la comunidad se pregunta cuánto tiempo tomará realizar reparaciones definitivas, invertir lo que se necesite para arreglar la vía por completo, como sí se ha hecho en otras vías del departamento (y no sólo "pañitos de agua tibia") y cómo espera la Gobernación de Antioquia atravesar un túnel por esta montaña cuando ya hoy es tan vulnerable.

La fotografía fue tomada el 30 de abril, en el kilómetro 6, dónde la fuerza de la montaña generó daños considerables en las tuberías del acueducto de EPM que alimenta comunidades más abajo como La Sierra y Calcedo.

Colores y ritmos

Las danzas se tomaron a Santa Elena el pasado 10 de abril. Colores y ritmos de 18 grupos visitaron el corregimiento y pudieron apreciar-se en el Centro Educativo El Cerro.

► PÁGINA 7

Así se votó el PP

No tantos como en años anteriores, pero con buena participación, transcurrió la jornada de asambleas veredales en Santa Elena el pasado 3 de abril.

► PÁGINA 8

Fe, más allá del invierno



Una fe inquebrantable tienen los habitantes de Santa Elena. Todas las ceremonias de Semana Santa contaron con gran asistencia a pesar del intenso invierno. Aquí les mostramos cómo se vivieron las principales procesiones y actos.

► PÁGINA 12

Comercializadora de Champiñones S.A.



Kilómetro 15 Vía a Santa Elena
Teléfono 538 04 30
Telefax 538 21 47
email comerchamp@una.net.co

MONTE ELENA
Champiñones
Corrales

Almacén y Miscelánea
El Desvare
Artículos para damas, caballeros, niños, hogar y varios

Plan Separe
Dónos el gusto de atenderlo

Calle La Cancha - Local 15 - Teléfono 538 16 39

CLÍNICA VETERINARIA SAN FRANCISCO DE ASIS
ATENCIÓN VETERINARIA INTEGRAL A DOMICILIO
24 HORAS

Servicios Básicos
* Consulta, Urgencias, Cirugía, Vacunación, Hospitalización, Farmacia, Laboratorio y exámenes

Servicios Especializados
* Centro de entrenamiento canino
Tienda de mascotas, Peluquería y Guardería canina

Precios especiales preinauguración

Ubicación: Corregimiento Santa Elena
Vereda Mazo, Sector el Salado.
PARQUE ARRA

Tel: 566 99 91 Cel: 314 767 28 35
E-mail: veterinariasantaelena@gmail.com

La mejor opción para su mascota

Santa Elena Vereda El Placer
Via a Piedras Blancas

Lucipanes

Teléfono 566 95 26
Celular 313 719 47 72

Servicio de cafetería
Toda clase de productos de panadería y repostería



VENDO HERMOSA FINCA EN LA VEREDA EL PLAN

Aislamiento, soledad, paz, silencio, serenidad, quietud y solaz. Privacidad, intimidad e independencia. Total tranquilidad.

- * 29.000 m² (4,5 cuerdas). Terreno cercado.
- * Casa antigua (remodelada y casi terminada).
- * Parquadero cubierto (para 12 vehículos).
- * Apartamento moderno (independiente).
- * Bodegas, establos, potreros... y mucho más.

Ideal para vivienda, recreación familiar y descanso.
O para fines agropecuarios, oficinas (públicas y privadas) y centros de servicios (sociales, religiosos y de enseñanza).

\$900.000.000 - Celular: (314) 654 59 30

Los artículos y opiniones publicados en las páginas de opinión del PERIÓDICO VIVIENDO SANTA ELENA son responsabilidad única y exclusiva de sus autores y no comprometen el pensamiento ni la filosofía del periódico. La información aquí consignada se puede reproducir citando la fuente.

Me cansé de los falsos profetas que quieren salvar a Santa Elena

POR DORA CECILIA SALDARRIAGA GRISALES*

Después de trasegar en estos ires y venires de la participación comunitaria, de no sé si aportar a la construcción o deconstrucción de otros modelos democráticos diferentes a los tradicionales, declaro que estoy cansada de los nuevos "salvadores de Santa Elena", que ahora se encuentran en todos los ámbitos, desconocen las capacidades instaladas de cada territorio y pretenden empezar de cero.

Cada día me molestan más esos espacios de diálogo que esconden discursos politiqueros que lo que hacen es institucionalizar las dudas y apaciguar las inconformidades sin generar una solución de fondo.

Estoy cansada de ver a los representantes de las y los campesinos, que sin serlo aprovechan sus esfuerzos y sus conocimientos ancestrales para enriquecer sus arcas personales.

Cuestiono a los intelectuales que diagnostican e investigan, pero que su nivel de arrogancia es tan alto que no hacen aportes coherentes para la solución de las problemáticas reales.

No comprendo los nuevos mercados de la cultura y el medio ambiente, que cambian de posición como un perchero y tienen tantos matices que es imposible identificar su verdadera intención.

Estoy cansada de las concertaciones infructuosas, que sólo son sofismas de distracción para dilatar las acciones de resistencia y lo que finalmente hacen es dispersar la responsabilidad que deben asumir.

No entiendo las intervenciones estatales a medias, sin diagnósticos reales y sin efectos claros, planeadas en el mejor de los casos desde un escritorio y legitimadas a través de una participación subordinada, en donde se abren espacios para ello, pero no se tiene en cuenta ninguna de las propuestas.

Reivindico entonces, la señora de a pie, que sin tantas teorías resuelve las necesidades básicas de cada día.

El campesino y la campesina nativa, que sin tantos títulos me ha enseñado en la práctica el valor de la honestidad, del trabajo limpio y del discurso claro y sin tapujos; además son un ejemplo de persistencia porque siguen resistiendo ante este desarrollo depredador y siguen cultivando sus terrenos tal vez desconociendo que nuestros gobernantes restringieron el cultivo de sus predios a un 30% en el actual Plan de Ordenamiento Territorial.

Creo en los jóvenes que se manifiestan a través del arte, no abandonan sus sueños y no se dejan seducir por falsas promesas.

Admiro algunos medios de comunicación, imparciales y garantistas de la libertad de opinión, que permiten la libertad de expresión comunitaria sin censura.

Escucho las voces de algunos líderes y lideresas que a pesar de los atropellos, silenciamientos y estigmatizaciones continúan luchando por un mundo mejor y por lo que consideran vital: su territorio y su cultura.

Amo lo natural que queda de mi vereda Piedras Blancas y que aún no se ha transformado en moles de cemento, el que aún puedo observar detrás de los múltiples turistas que arrojan basura al bosque y se llevan de recuerdo una muestra del material vegetal.

Escucho el silencio y la tranquilidad que me recuerda mi infancia, en las horas de la madrugada y en la noche, que son los únicos momentos en los que ahora puedo contemplar Piedras Blancas sin bulliciosos e interrupciones molestas.

Miro con ternura la mirada de los niños y niñas, que quisiera explicarles qué es lo que pasa, pero que aún no encuentro razones lógicas para darles respuestas.

Esto no es una poesía, es la voz de mi alma que simplemente quiere sembrar una voz de protesta.

Y por favor, falsos profetas, a mi no me salven.

*Directora Corporación Recuperando Identidad, doraceciliassaldarriga@gmail.com

Y las cosas siguen iguales... pero cambiarán algún día

POR LUIS ENRIQUE ATEHORTÚA SÁNCHEZ*

Nada dura para siempre... "cuando a Dios le pides que te dé frutos, lo más probable es que te provea las semillas. Procura sembrar bien" -esta es mía - sembrar en la gente, en la familia, en la sociedad y en la vida.

Y digo esto, porque al leer las notas del "Informe de Gestión 2009 - 2011" del saliente presidente de la Corporación de Silleteros de Santa Elena, Carlos José Atehortúa y firmado también por la secretaria María Emilse Ruíz, deduzco (Yo), lo siguiente:

Que todavía se aplica el aforismo que reza "en el país de los ciegos, el tuerto es rey"... como alguien diría... las cosas no cambian. Entre otras cosas, nos siguen creyendo menos. Péssima redacción y mala ortografía. Los que desdicen de un reconocimiento social y que se basan más en logros de unos cuantos y no de una tradición. No de más de 400 silleteros.

Que al parecer, nadie por voluntad propia quiso ser el nuevo sucesor del señor Carlos José en la Presidencia de la que nació sana, pero, volvieron corrupta, Corporación de Silleteros de Santa Elena. Que la señora Débora Auría Muñoz, Revisora Fiscal de esta entidad, lleva casi un año sin responder a varios derechos de petición que le he formulado, con el fin de que allegue a mí, las notas a los estados financieros de la Corporación correspondientes a los años 2008 y 2009.

Esta fue su respuesta del 08 de abril de 2011. "Buenos días señor Enrique: Las Notas deben ser parte integrante de los Estados Financieros como usted dice, estas fueron leídas en la Asamblea General respectiva. Transmíto entonces su inquietud a las personas responsables del archivo de la Entidad para que le hagan llegar previa concertación con usted, la información que solicita. Feliz día". Hasta ahora, no he recibido nada ni me han llamado a concertar (abril 13).

Que tampoco, ni siquiera en el informe de gestión

mencionado, existe una sola cifra contable del ejercicio contable y fiscal del año 2010. Lo aprobaron a pupitrado limpio y sin soportes. Eso supe por boca del mismo Presidente actual, que entre otras cosas, fue elegido por "sustracción de materia".

Que el proceso que inicié en marzo de 2010, con mi denuncia ante los organismos de control se encuentra en proceso ante instancias superiores.

Por eso no me he retractado ni me voy a retractar. Varias cosas me lo impiden, entre otras: que en la fiesta del silletero en Cocorná, que por cierto, fue buena, hubo personas que ni siquiera son silleteros y que además eran muy cercanas a algunos directivos, como el caso de un familiar del Presidente de entonces. -de esto me hizo caer en cuenta un mismo silletero ese mismo día- Si miento, pregúntele. Delegados veredales con toda su familia y demás. Sin ser silleteros. Pero la invitación decía, "sin acompañantes". Pregunto ¿Hubo irregularidad o no?

Que a hoy no entiendo - lo digo en primera persona para asumir toda la responsabilidad - bajo qué criterios de tipo técnico y operativo, se contrató una persona como Directora Ejecutiva, con una asignación salarial importante al mes y que con todo respeto, no incidió de manera importante en 2010. No tengo nada en contra de la señora, pero con todo respeto...

Finalmente, si de verdad fuéramos medianamente honestos, la Corporación no debería existir.

¿Han hecho en estos últimos años alguna campaña importante que favorezca a todos los silleteros de Santa Elena? Si me equiviqué, imúntrenme al menos una! Parece que hubo "moscas" en la leche. Por esto fue que me echaron de la Corporación. Por denunciar y defendernos. Como quien dice: "si no estás en mi favor, estás en mi contra". Como dice el man... gál!

*Luis Enrique Atehortúa Sánchez, c.c. 71.674.637 de Medellín, leas1010@colombia.com

El progreso... no es cemento

POR LIBIA EUGENIA ALZATE ZAPATA*

En la gran mayoría de los países del mundo, el progreso se mide teniendo en cuenta, entre otros aspectos, cuando el ingreso promedio aumenta, cuando hay igualdad de oportunidades para todos y cuando la calidad de vida mejora, así como las facilidades que se tienen para acceder a los servicios de salud, educación, recreación o cuando se tiene la posibilidad de ascender en la escala social.

En Santa Elena hay muchos frentes de obra física y con frecuencia se vienen inaugurando nuevos equipamientos. Se denota por tal, la renovación "urbana" liderada por los sectores público y privado. Sumado a ello, contamos también con el auge de la apertura de restaurantes, mejoramiento de vías y el aumento de una gran cantidad de mano de obra calificada o no, que en su mayoría no es de la región. Estamos mostrando no sólo a la ciudad, sino al mundo, toda una infraestructura nueva para que la comunidad, y sobre todo el sector turístico, se apropien de ella, lo que en mi sentir, habla plenamente de la pujanza del sector de la construcción, de la cual hacen eco algunos me-

dios de comunicación.

Hoy me pregunto si alguien por ahí está evaluando en la población que habita la región, aspectos como la cantidad de personas que tienen un trabajo digno al interior del corregimiento, cuántos de los bachilleres pueden ingresar a la universidad, cuántas viviendas tienen los servicios públicos básicos, qué calidad tiene el agua potable que se consume, cuántos proyectos productivos nuevos hay con carácter de sostenibilidad y sustentabilidad o cuántas personas tienen acceso a los servicios de salud? En fin, un sinnúmero de aspectos socioeconómicos a los cuales no se está accediendo.

Por agradables que sean a la vista, los nuevos equipamientos del corregimiento, no están generando progreso, pues el aspecto social cada día viene presentando deterioro. Hay progreso cuando el ingreso promedio aumenta, cuando hay igualdad de oportunidades para todos y cuando la calidad de vida mejora y esto no está pasando en Santa Elena.

A pesar de los nuevos equipamientos, temas como la inseguridad cada día se vuelven mucho más álgidos, hay aumento del comercio informal, al ha-

bitante le está dando mucho temor disfrutar de los espacios naturales, ya que nos sentimos agredidos y temerosos por el comportamiento inadecuado de algunos de los visitantes, hay contaminación ambiental, decadencia familiar y social, falta de valores de civismo, desigualdad entre unos sectores, así como la competencia desleal en términos comerciales, por enumerar algunos aspectos.

Para alcanzar el progreso, tenemos que cambiar estas situaciones antes de que sea demasiado tarde. Entonces, cuándo será que vamos a trabajar en red? Cuándo nos vamos a unir por sectores comerciales, sociales o veredales? Cuándo nos uniremos para hacer la cadena de producción de la mora, las flores, las artesanías, las silletas, la lechería, del transporte, o de la prestación de servicios en general?

Solos no vamos a llegar muy lejos. De continuar así, seguirán en aumento los monumentos de cemento y enterraremos el tejido social del corregimiento.

*Administradora de Empresas, Especialista en Estudios Políticos y estudiante de la Maestría en Planeación y Dirección del Desarrollo Local.



La envidia en los hombres muestra cuán desdichados se sienten, y su constante atención a lo que hacen o dejan de hacer los demás, muestra cuánto se aburren.

Arthur Schopenhauer (1788-1860) Filósofo alemán.



Viviendo
Santa Elena

Un aporte a la visión integral del corregimiento

PERIÓDICO VIVIENDO SANTA ELENA, PRIMER PUESTO EN LOS PREMIOS DE PERIODISMO COMUNITARIO ALCALDÍA DE MEDÉLLIN-UNIVERSIDAD DE ANTIÓQUIA 2010, COMO MEJOR MEDIO COMUNITARIO IMPRESO DE MEDÉLLIN.

DIRECCIÓN

PARTELACION SANTA TERESA KILOMETRO 15 + 100,
INSEGUIDA DEL COMANDO DE POLICÍA DE SANTA ELENA
TELÉFONO 538 28 81
CELULAR 315 515 01 35

CORREOS ELECTRÓNICOS
información@viviendosantaelena.com
periodico@viviendosantaelena.com

DIRECTORA

ANA ISABEL RIVERA POSADA
ana.rivera@viviendosantaelena.com
MERCADERO Y COMERCIALIZACIÓN
mercader@viviendosantaelena.com

DISEÑO Y DIAGRAMACIÓN

EDISON GONZALEZ GALLEGO

CARICATURA

WALTER TAMAYO GÓZ

INTERVENTORIA

LUZ MARINA TORO GÓMEZ

DIRECCIÓN GENERAL DE COMUNICACIONES - ALCALDÍA DE MEDÉLLIN

FOTOGRAFÍAS PERIÓDICO VIVIENDO SANTA ELENA

Las fotografías publicadas en este medio de comunicación son de uso exclusivo y de propiedad del Periódico VIVIENDO SANTA ELENA. Sólo pueden ser utilizadas por terceros con autorización escrita de las directivas del medio y dando el respectivo crédito. Las fotografías y textos de VIVIENDO SANTA ELENA están protegidos por los respectivos derechos de autor.

COMITÉ EDITORIAL

Gloria Gómez y Angela Gómez organizaciones de mujeres, con apoyo de la Secretaría de las Mujeres; Gladis Castrillón Ochoa, habitante del corregimiento; representantes del Cedezo Santa Elena; Profesores Luz Elena Wideman y Walter Fernández, Institución Educativa Santa Elena; Laura Rendón Posada, Consejera Municipal de la Juventud; Carlos Alberto Alvarez Acosta, de la Mesa de Comunicaciones Santa Elena te Cuenta; Oscar Zapata Hincapié, historiador; Carlos Andrés Hernández, Comunicador de la Casa de Gobierno de Santa Elena; Juan Pablo Hoyos Salazar, Coordinador de la Mesa de Comunicaciones Santa Elena te Cuenta y Ana Isabel Rivera Posada, directora Periódico VIVIENDO SANTA ELENA.

El Periódico VIVIENDO SANTA ELENA hace parte de la Mesa de Comunicaciones Santa Elena Te Cuenta, agrupación que busca consolidar y fortalecer los procesos de comunicación del corregimiento. Adicionalmente participa del Consejo Sectorial de Medios Ciudadanos y Comunitarios, integrante del Consejo Municipal de Cultura de Medellín.

PUBLICACIÓN MENSUAL, DE DISTRIBUCIÓN GRATUITA PARA LAS VEREDAS DEL CORREGIMIENTO DE SANTA ELENA EN MEDÉLLIN, QUE CIRCULA CON 3.000 EJEMPLARES.

NUEVA ETAPA - AÑO 9 - NÚMERO 61
ABRIL DEL 2011

PRÓXIMA EDICIÓN: MAYO DEL 2011

Escribanos

El Periódico VIVIENDO SANTA ELENA es un medio de comunicación comunitario, de tipo plural, sin filiación política alguna, que no hace distinciones de raza, credo o condición social. Está abierto a las distintas opiniones que se dan en el corregimiento, siempre y cuando sean emitidas en tono respetuoso y con la respectiva identificación de quien las emite. Puede escribirnos sus inquietudes, quejas, ideas de campañas, sugerencias y artículos de opinión y enviarnoslos a viviendosantaelena@une.net.co o viviendosantaelena@yahoo.es. También puede llamarnos al 538 28 81 o al celular 315 515 01 35. Y ahora puede encontrarnos en facebook como Periódico Viviendo Santa Elena.

Me vine a vivir a Santa Elena cuando me jubilé, por la tranquilidad...



©2011 Walter Tamayo



Ahora me da pavor salir de noche.

EDITORIAL

No me afecta... no me interesa

Esa parece ser la premisa de algunos personajes que se hacen llamar líderes en Santa Elena. Y son líderes cuando hay cámaras, cuándo hay show, cuando hay prensa o vienen el alcalde con sus secretarios. Pero para los "chicharrones" nunca están, le sacan el cuerpo a los problemas, se esconden (literalmente) y como cosa rara, para no intervenir ni comprometerse, dicen que lo que pasa en cierto momento o en determinado sector no los afecta. Pero el asunto se pega y se contagia. Otras personas afectadas por otros procesos o fenómenos en el corregimiento, ven lo suficiente, saben con certeza, son testigos a diario, conocen de primera mano, hasta son víctimas de fenómenos y actividades que no son recientes pero, por no desacomodarse, tampoco denuncian ni hablan de estos temas, como si con no mencionarlos, estos hechos desaparecieran automáticamente. Así, pasan muchas cosas en Santa Elena dignas de ser denunciadas sin que quienes deben "ponerle el pecho a la brisa" para ayudar en la solución de estas problemáticas se apersonen, porque siempre "eso le corresponde a alguien más menos a mí". También hay muchos temas, proyectos, dificultades, dinámicas que atraviesan hoy a Santa Elena que requieren la participación de todos, pero muchos todavía ni siquiera se "pellizcan" sólo porque dichos asuntos los "resbalan".

En un corregimiento como Santa Elena, pequeño, donde todo se sabe y donde cualquier cosa que pasa es visible, desde hace unos años todos los fenómenos son colectivos, es decir que afectan a la mayoría de la población. No se trata de decir que "como esa obra no está en la vereda que yo habito no me afecta y por tanto no me interesa". O de asegurar que "como no es mi hijo el que está viviendo esa situación, entonces tampoco me preocupa que le pase a otros jóvenes del corregimiento".

Como decimos, hace muchos años Santa Elena no tiene fenómenos de alcance individual. Todos los acontecimientos recientes, sin excepción, repercuten en la mayoría. No se trata de afectaciones individuales sino de proyectos, obras, decisiones gubernamentales, desconocimientos estatales o

iniciativas municipales, regionales e incluso nacionales que impactan a muchos habitantes del corregimiento o que transversalmente generan afectaciones para diversos sectores de este territorio. O, peor aún, que hoy no tienen consecuencias para algunos pero las habrá en el futuro para todos si no hacemos nada hoy.

También hablamos de fenómenos de drogadicción, delincuencia y prostitución que atraviesan el ancho y largo espacio de Santa Elena, problemáticas con las que muchos, teniendo todo el conocimiento y autoridad para denunciar o trabajar en su solución, se hacen los de la vista gorda y como Shakira, ciegos, sordos y mudos, con tal de no involucrarse. Falta ver si tanta ceguera y sordera de algunos, además de encubrimiento, no es otra cosa que participación directa y beneficio personal con lucro a partir de tales fenómenos.

El llamado, a estos líderes acomodados y egoístas y a esas otras personas que no se involucran en los asuntos que incluso los convierten en víctimas, es que piensen en que, si el corregimiento y sus organizaciones están unidos debatiendo y defendiendo los temas del desarrollo con criterios de interés general, así como todos los fenómenos que nos afectan y que no son sólo problema de unos pocos, es posible tener un corregimiento fortalecido, con políticas concertadas en todos los aspectos y que jamás será objeto de abuso por parte de otros que vengan a aprovecharse, sean privados, oficiales, ilegales, corruptos o lo que sea. Mientras más personas decidan dejar atrás el "no me afecta... no me interesa", Santa Elena y sus habitantes tendrán el norte más claro. Y para ilustración de lo que puede pasarles a estos mal llamados líderes, el poema de Bertold Brecht lo dice claramente:

Primero se llevaron a los negros, pero a mí no me importó, porque yo no lo era.
Eseguida se llevaron a los judíos, pero a mí no me importó, porque yo tampoco lo era.
Después detuvieron a los curas, pero como yo no soy religioso, tampoco me importó.
Luego apresaron a unos comunistas, pero como yo no soy comunista, tampoco me importó.
Ahora me llevan a mí pero ya es tarde.

Foto del mes



¿Y dónde juegan pues?

Llama la atención la inundación permanente (cada vez que cae un fuerte aguacero) del parque infantil de la plazoleta frente a la Casa de Gobierno. Hasta el momento se sabe que las autoridades municipales siguen averiguando a quién le corresponde resolver, pero de solución, nada. Y mientras tanto, los niños del corregimiento pierden un espacio de diversión.

Plántulas Santa Elena, ya tiene su semilla

Una de las ganadoras del Concurso Capital Semilla en el 2010, Carmen Elisa Madrid Duque, inauguró su negocio el pasado 7 de marzo, el cual está ubicado unos metros antes del Comando de Policía de Santa Elena, en la parte central del corregimiento.

La idea de negocio, puesta en marcha con los dineros del premio, consiste en la producción y comercialización de plántulas y plantas de hortalizas, medicinales, aromáticas y condimentarias, con el objetivo de satisfacer la demanda de grandes, medianos y pequeños productores. Si alguien requiere mayor información, puede ubicarla en el 538 04 22 ó en el 310 499 18 75 o por correo electrónico en plantulassantaelena@une.net.co



Comunidad de Santa Elena se organiza frente a Túnel de Oriente



Habitantes de diversas veredas de Santa Elena, municipio de Medellín y de municipios cercanos como Envigado, Rionegro y Guarne, se vienen organizando desde finales del mes de marzo en un movimiento comunitario para decir No al Túnel de Oriente, proyecto que pretende ejecutar la Gobernación de Antioquia. El grupo ha realizado varias reuniones para estudiar el tema, socializar la información existente y definir acciones legales y de movilización para frenar la iniciativa. Los convocantes del movimiento presentan como principal argumento la disminución de las aguas que generará el túnel una vez esté construido y en funcionamiento, además de muchos otros impactos. Al movimiento se han ido sumando, artistas locales, regionales y nacionales, así como organizaciones culturales de la región y entidades e instituciones que defienden los recursos naturales. El movimiento ya se encuentra en facebook como Realidad del Túnel de Oriente; en twitter como @NoATunelOriente y en el correo noatuneldeoriente@gmail.com

Perdón por trastiarlo de vereda

VIVIENDO SANTA ELENA presenta disculpas a don Aristides Ríos y a su familia. En la edición anterior, por error y sin querer, lo cambiamos de vereda y lo trastiamos con palabras para Perico, otra vereda hermana de Envigado. Con toda razón, don Aristides Ríos nos reclama para decirnos que su Finca Silleterera El Chagualo está ubicada en la Vereda Pantanillo y es justo lo que se ve en esta foto, a don Aristides contando su historia y haciendo pedagogía sobre las labores del campo. Lugar digno para conocer. Y aprovechamos, si a alguien le interesa, puede llamarlo al 538 22 98.



Los mejores amigos

Esterilización quirúrgica masiva de perros y gatos, solución al problema de indigencia en sectores rurales y urbanos

Retomando el tema del artículo anterior, vamos a la problemática de indigencia de perros y gatos en nuestro país, inclusive el corregimiento de Santa Elena, situación grave que se origina por la tenencia irresponsable de mascotas por parte de nosotros los seres humanos, presentándose una reproducción descontrolada y abandono de camadas, cachorros y animales adultos en las calles y áreas rurales. Un animal en abandono, sea cual sea, es responsabilidad humana. El perro y el gato son los más frecuentemente abandonados y su número aumenta diariamente al igual que su sufrimiento y humillaciones.

Es la esterilización quirúrgica de perros y gatos en condición de indigencia y mascotas en general una solución a mediano plazo al problema, evitando así su reproducción y el aumento de la población indigente. También es una forma de evitar las equivocadas soluciones gubernamentales de varios países y muchas regiones de nuestro país, como es la eutanasia masiva de nuestros hermanos perros y gatos en estado de abandono.

Ni se acaloran ni las preñan

La esterilización quirúrgica de las hembras se llama ovario histerectomía (OVH), mediante la cual se extraen los ovarios y cuerpo uterino, por lo que la hembra no entrará en calor y no quedará preñada. Esta cirugía también se realiza en casos en los que la hembra presenta infección uterina o piómetra.

En el macho se llama orquiectomía o castración y se retiran los testículos, así el macho pierde su interés en reproducirse en las épocas de celo, evitándose así reproducción desahorada de perros indigentes, escapadas de nuestra mascota y peleas con otros perros, además de problemas de salud pública.

La esterilización quirúrgica se debe entender como un proceso antinatural, realizado por el ser humano y que se debe practicar con respeto por el animal por parte del amo y el veterinario. Utilizada masivamente, actualmente puede disminuir los índices de indigencia de perros y gatos, también disminuir el sufrimiento y maltrato animal y por ende mejorar la salud pública. Adicionalmente si se esteriliza una perra antes de la llegada de su primer celo se evitaría casi al 97% la presentación de tumores malignos de glándula mamaria, infecciones uterinas: piómetra y anomalías hormonales en edades más avanzadas.

Lo más deseable y necesario es no reproducir nuestras mascotas, practicarles la cirugía de esterilización y contribuir a la solución del problema de indigencia.

Invitación

Convocamos a todas aquellas personas que amen los animales y estén convencidos de la problemática existente con los perros y gatos, a hacer parte del Grupo de Ayuda Animal San Francisco de Asís, con el cual esperamos contribuir a la disminución de la mala tenencia, el maltrato, el asesinato, el abandono e indigencia animal en el corregimiento de Santa Elena. Posicionándonos como un grupo legal y con el que se contribuya a la culturización y capacitación de las personas de la localidad y que mediante diferentes actividades ayudemos a muchos amigos perros y gatos. Para mayor información, comuníquese con la Veterinaria San Francisco de Asís, en el teléfono 566 99 91, celulares 314 767 28 35 y 317 724 02 63 o por correo electrónico a veterinariasanfranciscodeasis@gmail.com Web: <http://veterinariasanfranciscodeasis.unlugar.com/>

Abiertas inscripciones en Caminos Abiertos

Están abiertas las inscripciones en la Institución Buen Comienzo, Colegio Caminos Abiertos, ubicado en la parte central, contiguo a la Estación de Policía de Santa Elena.

Los requisitos para ingresar son:

- Deben ser niños y niñas entre los 17 meses y los 4 años y medio.
- Tener Sisben 1, 2 ó 3 de Medellín. Si el Sisben es de otro municipio diferente a Medellín, se debe comprobar la condición vulnerable del menor mediante una declaración extrajuicio ante una notaría pública, en la que se indique la necesidad del servicio y que es habitante de Santa Elena o de Medellín, para poder acceder al subsidio escolar.
- Fotocopia del registro civil.
- Fotocopia del carnet de vacunas.
- Fotocopia del carnet de crecimiento y desarrollo.
- Fotocopia de los servicios públicos de la vivienda del menor.
- Fotocopia de la cédula de los padres.
- Dos fotos del menor tamaño documento.

Mayores informes en el 538 12 48.

Entregaron módulos en Parque Arví

El pasado 26 de abril fueron entregados dos centros de interpretación y 24 módulos para ventas ubicados en la plazoleta de llegada de la Estación Cable Arví y en el sector de Los Grajales. La Alcaldía de Medellín invirtió 1.320 millones de pesos en estas adecuaciones. Los comerciantes beneficiarios de los módulos se comprometieron con el cuidado del medio ambiente y firmaron un pacto ambiental.



Don Rubén, que elabora productos con mortiño, busca su nombre para firmar por la entrega del módulo.



En la foto, el superguá, la directora de la Corporación Parque Arví y Luis Fernando, reconocido vendedor de flores de la Vereda El Placer. Aquí, en su módulo.

Jóvenes líderes en la Institución Educativa

POR LAURA RENDÓN POSADA*

El pasado 4 de marzo fueron las elecciones de personero, contralor y representante estudiantil en el Consejo Académico en todos los colegios de Medellín.

Luego de estar haciendo campaña un par de semanas (repartiendo publicidad, visitando salones y compartiendo sus propuestas con los estudiantes), Jacobo, Jhonatan y Juan Santiago (de 11-1) fueron elegidos como personero, contralor y representante estudiantil de la Institución Educativa Santa Elena, con alrededor de 500 votos. Jacobo Rendón, de 16 años, se lanzó a la Personería porque vio que "con mi liderazgo puedo ayudar a ser mejor a mi institución". Durante la campaña contó con el apoyo de un equipo de trabajo sólido, que vio en él la posibilidad de ganar. Además, se asesoró con Luis Carlos Molina, Consejero Municipal de la Juventud.

Entre sus propósitos como personero está velar por los derechos y deberes de los estudiantes y propiciar la interacción con grupos juveniles de la ciudad.

Jhonatan Londoño, de 15 años, es el primer contralor de la institución. Su función es hacer veeduría de los recursos que tiene el colegio y velar porque se dé buen uso de ellos. En su cargo tiene como objetivo hacer rendición de cuentas de su labor a los estudiantes trimestralmente.

Juan Santiago Tamayo, de 16 años, es el representante de los grados 11 en el Consejo Académico y representante de todos los estudiantes en el Consejo Directivo. Con su labor quiere que los alumnos se sientan con voz y pertenencia en el colegio. Uno de sus objetivos es realizar jornadas de sensibilización para el cuidado de la institución y lo ambiental.

Los tres reúnen características como responsabilidad, orden y carisma, las cuales les permitirán alcanzar sus propósitos de líderes para finales de 2011. Es por eso que estudiantes como Jessica Cano esperan grandes cosas de ellos: "que mejore el nivel académico, se mejore la fama de la institución y se fomente la disciplina en los estudiantes".

* Consejera Municipal de la Juventud, habitante de Santa Elena.

No se perdieron ni "media"



Aprendiendo la cultura y mirando cómo es que se hace, los niños no se perdieron ni una de las movidas de los adultos en el pasado Festival de la Silleta, realizado el 9 de abril. También el 14 de mayo, de nuevo, con poca asistencia al comienzo y mayor afluencia comenzando la noche. El parque principal fue el escenario para estos eventos, que se realizan siempre el segundo sábado de cada mes, con apoyo de la Secretaría de Cultura Ciudadana y gracias al Acuerdo del Concejo de Medellín que le dio vida. La siguiente actividad, cuyo objetivo es sensibilizar y mostrar en qué consiste la cultura silleterera, en medio de actos culturales y acompañados de la gastronomía local, será el 11 de junio, en el parque principal de Santa Elena.

Murió otra matrona

El pasado 16 de abril murió doña Carmen Rodríguez, una de las matronas símbolo del corregimiento, habitante de la Vereda Mazo. La foto fue tomada durante el Desfile de Silleteros del año 2009, en la carroza que lleva a los silleteros mayores que por su edad ya no desfilan. Doña Carmen era uno de los personajes emblemáticos de su vereda y de Santa Elena, conocedora como la más de los atributos de todas las plantas sembradas aquí y su huerta era famosa por todo lo que en ella tenía sembrado. Participaba de algunos espacios y era un referente de tradición y cultura local. Paz en su tumba y en los corazones de quienes la aman.



Sede de Arví, ahora en Santa Elena



Tres años después de iniciadas las actividades del Parque Arví en el Corregimiento de Santa Elena, el pasado 14 de marzo la Corporación Parque Arví desplazó su sede de la zona urbana de Medellín al corregimiento.

Una casa en la Vereda El Cerro, ubicada detrás de la Institución Educativa Santa Elena es la nueva sede de la Corporación que, por cambio de estatu-

tos ya no se llama CPREA sino sólo Corporación Parque Arví. Según información suministrada por las directivas de la entidad, se trata de un espacio pensado para estar más cerca de la comunidad y del desarrollo de las adecuaciones y avances del Parque, mientras se concluyen las obras del Núcleo del Tambo, donde la entidad tendrá sus nuevas oficinas. El número del teléfono sigue siendo el 444 29 79.

El árbol fue removido



Gran preocupación causó durante varios días este árbol caído en la vía que comunica a Santa Elena con la Variante a Las Palmas, a la altura de la Vereda El Llano. Varias organizaciones del corregimiento llamaron a la Gerencia de Concesiones, al 123, a la Policía y al Simpad, pero la responsabilidad de su corte terminó en manos de UNE Telecomunicaciones, pues se encontraba afectando unos cables de telefonía. Después de la insistencia de la comunidad, el Jueves Santo operarios de esta empresa estuvieron en el lugar y lo cortaron para despejar la vía que en la actualidad están utilizando las busetas y los particulares para salir del corregimiento hacia Las Palmas, debido al cierre de la vía a Santa Elena.

Doña María Laura Grisales atravesó el siglo

Raro es que en esta época alguien llegue a cumplir 100 años de vida. Pero en Santa Elena tenemos una matrona que ya atravesó esa barrera, pues nació en 1911. Se trata de María Laura Grisales Alzate, viuda de Londoño, de la Vereda El Placer, quien el pasado 17 de marzo celebró un siglo de existencia junto con su numerosa familia y que además es la última de una generación de 10 hermanos. Doña María Laura nació en Mazo, en la llamada Casa de Madera, donde creció y pasó buena parte de su vida. Luego se casó con Luis Eduardo Londoño Jaramillo y se instalaron en la Vereda El Placer donde criaron buena parte de su descendencia compuesta por 12 hijos (2 fallecidos), 57 nietos, 79 bisnietos y 9 tataranietos. Sin embargo, a doña María Laura no le duró mucho el matrimo-

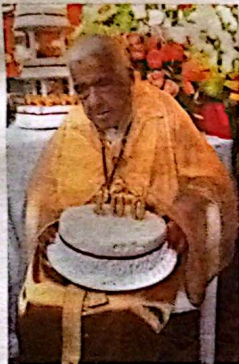

nio pues su esposo murió de 48 años de edad y a ella le tocó asumir la responsabilidad de continuar sosteniendo la familia. Primero trabajó en las labores de lechería, pero es recordada porque posteriormente se dedicó a lavar la ropa de la gente importante de la ciudad. "Traía ropa de Medellín para lavarla y aplancharla y volverla a llevar a las familias importantes que la contrataban para eso. En esa labor la apoyaban los dos hijos mayores, Darío y María Nelly", cuenta su hijo William Londoño Grisales, Edil de la JAL de Santa Elena. Algunos años doña María Laura también se dedicó a la venta de flores en la Placita de Flórez, hasta donde bajaba a pie. Y como las matronas de Santa Elena trabajó hasta bien entrada en años, casi hasta tener 80.

La celebración de los 100 años de doña María Laura fue por lo alto, acompañada de su familia completa, con la celebración de una misa en la casa, reunión familiar y comida especial con recordación de los principales momentos de esta matrona.

Accidente en inauguración de Núcleo Comfama en Arví

Un accidente en el que resultaron 36 personas heridas, leves según las autoridades, se presentó el pasado 29 de abril, durante la inauguración del Núcleo de Comfama en el Parque Arví. A la hora del accidente, 1:05 de la tarde, los asistentes, personalidades de la economía, la cultura y la política antioqueña, además de representantes de los medios de comunicación de todo el país, se disponían a escuchar el concierto del argentino Rodolfo Medeiros, para luego almorzar. Fue entonces cuando una de las terrazas del edificio llamado Ciempies (un deck en madera) colapsó al romperse los cables que la sostenían y cayó desde una altura aproximada de 5 metros, con más de 40 personas que se encontraban sentadas sobre ella. Durante la emergencia se hicieron evidentes las condiciones de vulnerabilidad que tiene Santa Elena para atender eventos de esta magnitud, pues el Centro de Salud del corregimiento, de primer nivel, ni siquiera atiende urgencias y por supuesto, su personal nada pudo apoyar. Además, el aislamiento de Santa Elena con la vía principal cerrada y la ubicación del Parque Arví, a 30 minutos en carro de la parte central de Santa Elena no permitió evacuar los heridos en tiempos adecuados. Los primeros heridos fueron trasladados por la Autopista Medellín-Bogotá y hasta en helicópteros, uno de la Fuerza Aérea y el de la Gobernación de Antioquia. Todavía, pasadas las 5 de la tarde, se escuchaban sirenas de ambulancias y vehículos de la Defensa Civil cruzando el corregimiento de Santa Elena para



El alcalde de Medellín, Alonso Salazar Jaramillo y la directora de Comfama, María Inés Restrepo, en el brindis por la inauguración del parque.



FOTOS EXCLUSIVAS PERIÓDICO VIVIENDO SANTA ELENA

1:05, hora del accidente y los primeros movimientos para rescatar a los heridos. La gráfica muestra la terraza que cayó y los cables colgando después de colapsar.

evacuar todos los heridos hacia hospitales y clínicas de la zona urbana. En el evento no hubo heridos de la comunidad de Santa Elena porque al acto no fueron invitados los líderes ni representantes de las principales organizaciones del corregimiento. La única persona herida de Santa Ele-

na fue el sargento César Melo, quien se encontraba en el lugar en el ejercicio de sus labores. Por fortuna sus lesiones no fueron graves. Comfama informó que se harán las investigaciones respectivas para hallar los responsables del incidente y que mientras tanto el parque estará cerrado al público.

El Santo Sepulcro, solemne



El Monumento del Santo Sepulcro elaborado para la Semana Santa por los grupos pastorales de la Parroquia de Santa Elena estuvo abierto hasta el pasado 14 de mayo en el Salón Parroquial. Fue algo digno de apreciar, cuya adecuación les tomó a unas 20 personas cerca de un mes y medio.

iPasoBueno!
GUÍA TURÍSTICA
Santa Elena

Preparamos por la compatibilidad entre el disfrute de la naturaleza, el respeto al equilibrio del medio ambiente y la cultura local.

INVITACIÓN A TODA LA COMUNIDAD

Inscríbase su empresa, organización, su arte y oficio totalmente GRATIS en la segunda edición de PASO BUENO Guía Turística de Santa Elena.

- Nombre de la empresa o persona
- Vereda, sector y un número de teléfono
- Servicio que ofrece en tres palabras máximo

MÁS INFORMACIÓN
Tel: (574) 230 73 29 - Cel: 321 767 47 06
Info@pasobueno.com
Casillero 18 Casa de Gobierno Santa Elena
www.pasobueno.com

El Sendero

Periódico de la Institución Educativa
Santa Elena



Este periódico es apoyado parcialmente con dineros públicos priorizados por habitantes del Corregimiento de Santa Elena en el Programa de Planeación Local y Presupuesto Participativo de la Alcaldía de Medellín

Mayo del 2011

4
EDICIÓN

23 de abril Día del Idioma

En esta fecha se hace un homenaje a nuestro Idioma, pero por encima de lo anecdótico como la muerte de Cervantes o el nacimiento de Marco Fidel Suarez, está una causa más profunda y productiva; la reflexión sobre el uso del Español en nuestro medio.

Debemos tener en cuenta que el Idioma es un organismo vivo que se nutre a diario con el uso, por lo tanto hay que cuidarlo, alimentarlo y respetarlo. En

nuestro caso ¿si lo estamos haciendo? O por el contrario ¿lo estamos maltratando?

Macheteamos las palabras: "profe", "porfa", "cole", y muchas más. Damos golpes bajos con extranjerismos injustificados como: "okay" por decir bien; "Man" por expresar hombre y rompoi cuando debemos decir glorieta. Le damos cachetadas y puños con

barbarismos que a diario se escuchan: "dentre", "mirénlo" y "andé". Mejor sería decir: entre, mírelo y anduve. Y lo contaminamos con lenguaje informático "Te Kiero", "k tal", "x k sip", x 100 pre. Expresiones que pueden ser válidas en el chat, pero no en otro contexto comunicativo.

Ya es tiempo de reaccionar, para que nuestro idioma no se convierta en un ser mutante e irreconocible y entremos en la Torre de Babel de la comunicación y finalmente no estemos celebrando la muerte de Cervantes, si no la transformación del Castellano en una lengua muerta.

Walter Mario Fernández
Profesor Español Institución Educativa Santa Elena



"Dicen que en la edad antigua, el hombre quiso ser semejante a Dios y construyó una torre para llegar al cielo. En medio de este impulso soberbio, Dios probó a los hombre y les confundió las lenguas". Esta es la historia de la Torre de Babel que se encuentra en el Génesis.

Aprender una lengua extranjera una herramienta para ampliar el conocimiento

El aprendizaje de los idiomas se ha convertido en una herramienta primordial para acceder con mayor facilidad a la sociedad del conocimiento. La incursión de los medios masivos de comunicación en la vida cotidiana, hace que se tenga un mayor y mejor conocimiento de culturas foráneas, expandiendo así los horizontes del saber. Partiendo de la premisa de que "la lengua es el vehículo de la cultura", podemos afirmar que una de las primeras formas de manifestación cultural es el lenguaje, ya que con él expresamos afectos, opiniones, argumentos y describimos el mundo cercano.

Pero en esta sociedad globalizada, saturada de información y con gran velocidad en la producción de conocimiento, es primordial la utilización de distintas herramientas para acceder a los contenidos y a las diversas formas de expresión que no se limitan a ningún contexto en particular.

La sociedad moderna necesita cada vez, más y mejores herramientas de comunicación, entre las que el manejo de una segunda lengua ocupa un lugar primordial, pues brinda la posibilidad de conocer y valorar diversas manifestaciones culturales y en esa medida, encontrar y consolidar puntos de encuentro para el intercambio de conocimiento. El aprendizaje de una lengua extranjera y su relación con el desarrollo personal

Aprender una lengua extranjera es una oportunidad invaluable para el desarrollo social y cultural de los pueblos, así como para ampliar el horizonte cognoscitivo de las personas:

• Permite a los individuos apreciar y respe-

tar el valor de su propio mundo, lo mismo que desarrollar el respeto por otras culturas. El aprendizaje de una lengua extranjera fomenta el respeto y la valoración de la pluralidad y de las diferencias, tanto en el entorno inmediato, como en el globalizado.

• Apoya a los estudiantes en la práctica de la interacción social y en la negociación de significados. Así mismo, mejora su capacidad para entablar relaciones con otras personas y para desenvolverse en situaciones nuevas.

• Durante el proceso de acercamiento a una lengua extranjera se generan nuevos aprendizajes que van más allá de lo lingüístico y lo local. Así, por ejemplo, un estudiante puede hacer uso de publicaciones escritas en una lengua extranjera para estar más al tanto de la realidad nacional y mundial y ello le permite tomar decisiones que inciden en su realidad.

Sandra Lia Castaño Aristizábal
Profesora de inglés Institución Educativa Santa Elena



El que lee mucho y anda mucho, ve mucho y sabe mucho.

Miguel de Cervantes Saavedra



Editorial

El trabajo en equipo nos beneficia a todos

Gracias al trabajo conjunto se han podido materializar muchas ideas en la Institución Educativa Santa Elena. El periódico escolar es una muestra de ello, donde participan educadores, directivos, estudiantes y miembros de la comunidad.

Trabajando en equipo, se lleva adelante la construcción del edificio que albergará la Escuela de música del corregimiento; la unión de voluntades como el Consejo de padres de familia, el convenio con la Universidad de Antioquia, el aporte de Cultura Ciudadana, el apoyo de nuestra institución, de los estudiantes, de los profesores y del Director de la escuela de música, se ve reflejado en esta gran obra que se constituye en uno de los proyectos culturales más importantes no sólo del corregimiento sino de la ciudad en general.

Otro gran ejemplo del trabajo en equipo y sentido de pertenencia, son los convites del consejo de padres que

han trabajado en la ornamentación y mantenimiento del colegio. ¡Gracias a todos ellos por su gran aporte! Las áreas académicas que más se destacan en el colegio son aquellas donde los docentes trabajan en equipo e igual sucede con los grupos de estudiantes más unidos que son los que obtienen mejores resultados académicos y comportamentales.

Quiero destacar el trabajo en equipo de los líderes de los estudiantes como el personero y el contralor, que han dado muestra de unión, colaboración y trabajo por la institución.

Por último, hago un llamado de manera cordial a todos los miembros de la comunidad educativa y del corregimiento, a trabajar unidos por el bien de nuestros niños y jóvenes que son la esperanza de un mundo mejor.

Álvaro Cuervo Montoya
Rector

Participaron en esta edición

Luz Elena Widemann
Walter Mario Fernández
Jhon Idárraga
Álvaro Cuervo
Sandra Lía Castaño Aristizábal
Jorge Mario López
Juan Pablo Hoyos
Milena Patiño
Lunaira Desoussa
José Murillo
Alejo Bonilla
Santi Quintana
Luisa Fernanda Grajales

Fotografías
Iván Darío Betancur

Gobierno escolar

Los elegidos del 2011

El pasado 5 de marzo se realizó la jornada electoral en la Institución Educativa Santa Elena, en la que se eligieron los representantes a los distintos cargos. El evento contó con la votación del 90 % de los estudiantes y se desarrolló en un ambiente de participación democrática y sana convivencia. La comunidad educativa se encuentra a la expectativa y dispuesta a apoyar las propuestas que este grupo de jóvenes

va a promover en aras de mejorar las condiciones de la institución.

En el evento de posesión efectuado el 22 de marzo, los siguientes estudiantes asumieron sus respectivos cargos:

PERSONERO: Jacobo Rendón Posada
PERSONERITA: Carolina Soto Londoño
CONTRALOR: Johnatan Londoño Serna

REPRESENTANTES AL CONSEJO DE ESTUDIANTES
6.1 Elisabeth Restrepo Alzate
7.2 Juan Alexis Atehortúa Montoya
8.4 Sharon Yuliana Arango Molina
9.2 Daniela Londoño Vélez
10.2 Daniel Rojas Díaz
11.1 Juan Santiago Tamayo

¡Felicitaciones a los representantes de los estudiantes! Cuenten con el apoyo del periódico El Sendero.

Claves para solucionar conflictos

Las diferencias son inherentes a los seres humanos, porque cada uno tiene su forma de pensar, soñar y vivir. Un grupo de estudiantes de las diferentes instituciones de Medellín, reflexionó sobre las causas de los conflictos y la terrible decisión de solucionarlos con violencia.

Ellos en un ejercicio colectivo y de convivencia plantearon una serie de consejos que ayudan en la solución de los conflictos.

- No gritar
Quien habla gritando tendrá como resultado que los otros también le griten y no logrará acuerdos.

- Buscar el momento indicado para hablar
Si queremos solucionar o evitar un conflicto es necesario dialogar, pero hay que hacerlo cuando los ánimos estén calmados, solo así habrá posibilidad de reflexionar sobre lo ocurrido.

- Pedir disculpas
Cuando se comete un error, la mejor muestra de madurez es pedir disculpas, además de que cuando lo hacemos esta-

mos abriendo paso al diálogo.

- Aceptar las disculpas
Disculpar es un acto de nobleza y una muy buena demostración de convivencia.

- Ser razonables
Es importante pensar antes de hablar y actuar para no tenernos que lamentar. Tener en cuenta las razones del otro.

- En caso extremo pedir ayuda
Si consideras que la situación está tan difícil y no sabes como solucionarla, pedirte ayuda a una tercera persona puede ser muy productivo pues ella ofrecerá un punto de vista diferente.

- No abuses del silencio
Quedarse callado en medio de una discusión, puede contribuir a calmar los ánimos, pero no a la solución definitiva. Es importante dialogar y tratar de resolver a fondo los problemas.

- Hay que escuchar
Escucha las respuestas que te dan, no solo para contestar sino para tratar de entender, solo así es posible que nuestras reac-

ciones no sean equivocadas.

- Mirar el lado positivo a las situaciones
No hay duda de que cuando los conflictos se presentan y son bien manejados, se fortalecen las relaciones y nos ayudan a aprender de las diferencias.

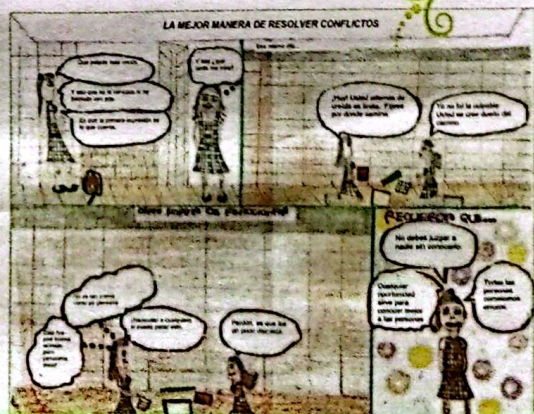

“La lectura de un buen libro es un diálogo incesante en que el libro habla y el alma contesta”.

André Maurois

Un día de escuela

Había una vez, en la escuela El Divino Redentor, una profesora muy linda llamada Ada Tentación de León. Ella tenía una amiga que vivía en el País de la Eterna Juventud y su nombre era Hada Corazón de Melón, porque lo que más le gustaba, era comer frutas y pan tostado untado de miel. Su tamaño no era el de una persona normal, pues medía tan sólo lo que mide la mano de un niño de siete años. Un día, la directora de la escuela le dijo a la profesora que debía escoger un niño para darle la medalla del buen comportamiento.

Entonces, Ana Tentación de León llamó al Hada Corazón de Melón para pedirle consejo, porque ella pensaba que no era un niño sino todos los de su grupo, quienes merecían la medalla.

• ¿Pero cómo voy a seleccionar al mejor estudiante para premiarlo si todos ellos merecen una medalla?

Le dijo angustiada la profesora a su amiga, a lo que ésta le respondió:

• Querida Ana Tentación, yo ya sé cuál es tu problema y es muy fácil de resolver. Escucha y verás: al regresar a tu casa, recorta pequeñas banderitas de colores, tantas como niños haya en tu grupo; luego dibuja en ellas una pequeña flor y mañana, en el acto cívico, entrégale a cada uno la que le corresponde.

Esa noche, en compañía de su madre, hizo lo que le había dicho su pequeña amiga y al día siguiente, poco antes de comenzar el acto:

• ¿A quién le darás la medalla? -preguntó la directora.

Los niños la miraban ansiosos pero también sospechando algo de lo que pasaría.

Y la profesora Ana Tentación de León le respondió:

• Pues a todos, porque ellos merecen un reconocimiento. Y continuó:

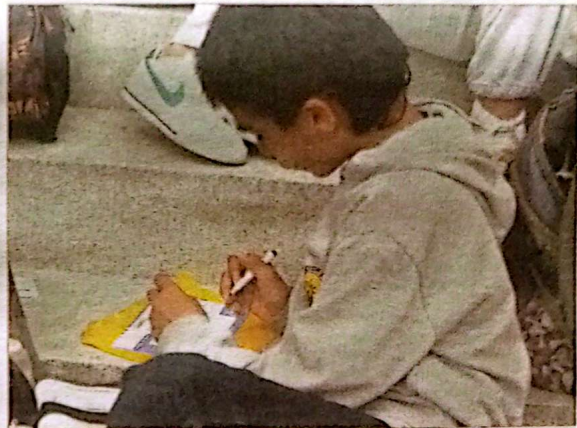

Mercedes es la monitora principal; Susana es la asistente de la monitora principal; Mario es el monitor de la fila uno; José, el asistente del monitor de la fila uno; Daniel, el monitor de la fila dos; Sara, la asistente del monitor de la fila dos; Rosa es la directora del coro; Pedro, el asistente de la directora del coro...

Y después vinieron Ana, Laura, Antonio, Juan, Nicolás, Camilo, Sofía, Marta, Samuel, Martín, Luisa y Mariana.

En ese momento, todos los niños sacaron de sus maletas las tijeras con las que habían aprendido a acompañar sus rondas infantiles y a una señal de la profesora, comenzaron a mover sus pequeñas manos mordientes:

Chaca, chaca, cha
Chaca, chaca, cha
Chin, chin, chinchinchin, chin
Chaca, chaca, cha.
Chaca, chaca, cha.

De pronto, y cuando todo estaba por terminar, las pequeñas banderitas de colores se convirtieron en flores de verdad, que los niños le ofrecieron a su profesora, al tiempo que le decían en coro:

• La profesora Ana Tentación de León es un Corazón de Melón.

John Idárraga
Profesor Institución
Educativa Santa Elena

Este cuento fue publicado en el periódico de la Institución Educativa Merceditas Gómez Martínez en el año 2003

Campeonas en baloncesto



El periódico El Sendero, quiere felicitar a las jóvenes de la Institución que participaron en el evento Campeón de Campeones, torneo de baloncesto organizado por el Club Deportivo de Facatativá y que se realizó en la misma localidad del 18 al 21 de marzo del presente año. El equipo "Desarrollo Deportivo Inder Medellín" salió campeón del evento donde participaron 6 equipos de varias ciudades del país.

Por nuestra institución participaron las siguientes estudiantes: Yudy Andrea Patiño Londoño y Susana Atehortúa Hincapié del grupo 9.3 y Andrea Londoño Zapata del grupo 8.5, quienes dejaron en alto el nombre del corregimiento y la ciudad. Estuvieron acompañadas por Héctor Fabio Gómez y Marleny Grisales, entrenadores del Inder y un grupo de chicas de otros sectores de la ciudad. Un reconocimiento al talento deportivo de nuestro colegio.

Premiación del acertijo "Sospechosos escondidos"

En el concurso del acertijo publicado en la anterior edición de nuestro periódico, participaron 30 estudiantes que entregaron los resultados a los profesores encargados. Para otorgar el premio se tuvieron en cuenta los siguientes aspectos:

- fecha de entrega
- hora de entrega
- respuestas correctas

El ganador del concurso fue el joven Daniel Grajales del grupo 9.3, quien entregó los resultados correctos el 26 de agosto a la 1:33 minutos de la tarde. El premio fue entregado al estudiante en la semana de la convivencia.

El resultado del acertijo es el siguiente:



Casa	Gris	Marrón	Verde	Violeta
Nombre	Juan	Pedro	José	Jorge
Pista	A	M	7	X-9
Vereda	Maceño	San Ignacio	El Llano	El placer

"Para viajar lejos, no hay mejor nave que un libro".

Emily Dickinson

El agua

El agua es una mezcla de oxígeno e hidrógeno, o sea H_2O

El agua es la fuente de vida de todos los seres vivos; sin el agua ningún ser vivo, ni siquiera las bacterias, podría vivir.

El agua es hermosa pues en ella podemos nadar, además de que en ella viven los organismos acuáticos como los peces, los moluscos, unos pocos mamíferos, los corales y el plancton, una fuente de alimento para los peces. El agua se constituye en las $\frac{3}{4}$ partes del globo terráqueo, de las cuales, solamente el 7 % es dulce y el 0.3 % es potable. Desafortunadamente, en la conciencia de muchos seres humanos no cabe que el agua es fuente de vida y la contaminan con las fábricas y con sus desechos, que terminan en los ríos y de ahí van a los mares.

El ciclo comienza en las montañas, donde las aguas subterráneas brotan hacia la superficie en forma de manantiales que se convierten a su vez, en arroyuelos y junto con otros, forman las quebradas, luego los ríos y finalmente desembocan en el mar.



El agua puede pasar por varios estados: sólido, líquido y gaseoso. El estado sólido del agua lo reconocemos en los nevados, los glaciares o en los congeladores de nuestras casas. Para que el agua llegue a este punto, tiene que al-

canzar una temperatura inferior a cero grados centígrados. El estado líquido es como nace naturalmente; éste es el estado en que más se encuentra el agua, como en las nubes (formadas por cristales de nieve o gotas de agua microscópica), en los ríos, los mares y las canillas de nuestras casas. El agua se encuentra en estado gaseoso o de ebullición, cuando la hervimos. Para que el agua llegue a este estado tiene que alcanzar una temperatura superior a 100 grados centígrados.

Luego de la catástrofe en el Japón, se han salido de control los reactores nucleares que existían en esa isla y el agua está siendo contaminada con la radiación proveniente de esos lugares, lo que podría producir mutaciones genéticas en los seres vivos.

Se dice que en el año 2012, se desatará una catástrofe mundial, porque toda la tierra se moverá y habrá explosiones por todas partes, se producirá radiación nuclear en la tierra y uno de los medios de transporte de ésta, será el agua.

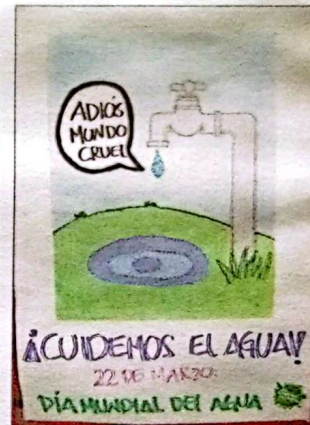

¡Cuidame, me estoy acabando!

José Murillo, Alejo Bonilla y Santi Quintana, grupo 7.1

HORIZONTALES

- A. Pájaro de pico y patas amarillas. Épocas
- B. Agarradera. Moho
- C. Apellido del sacerdote fundador del colegio
- D. Aumentativo. Del verbo asar
- E. Contracción. Afirmación. Verbo en infinitivo
- F. Nombre de letra. Rey del fútbol
- G. La patasola es una de ellas. (Abreviatura) Luís Vásquez
- H. Del verbo reír
- I. (Invertido) Flor. Bebida aromática
- J. (Plura) Flor medicinal

VERTICALES

1. Vereda de Santa Elena. (Invertido) Nueva forma de transporte para llegar al Tambo
2. Es en Inglés. Río de Antioquia. Sociedad Anónima
3. A nivel. Norma, precepto. Terminación de Alcohol
4. Artículo único. Prefijo (volver a)
5. Parte de un ave. Destino
6. Parque de la región.
7. Nombre letra. Divisible por dos
8. Clase o especie.
9. Se elabora en agosto en el corregimiento
10. (Invertido) Santa Elena tiene 11. Existe

Crucigrama

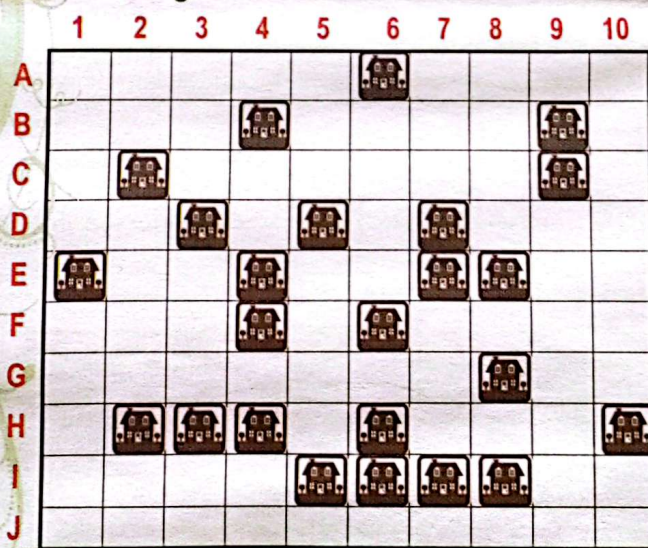

Por
Walter Mario
Fernández

Libre, y para mi sagrado, es el derecho de pensar... La educación es fundamental para la felicidad social; es el principio en el que descansan la libertad y el engrandecimiento de los pueblos.

Benito Juárez



Este medio es apoyado parcialmente con dineros públicos priorizados por habitantes del Corregimiento Santa Elena en el Programa de Planeación Local y Presupuesto Participativo de la Alcaldía de Medellín.



Alcaldía de Medellín



Se la bailaron completa

El pasado 10 de abril la Vereda El Cerro recibió la visita de más de 400 personas, de diferentes grupos de danzas de la ciudad de Medellín, quienes se encontraron en el Primer Encuentro Didáctico de Danzas para el Adulto Mayor, organizado por la Corporación Cultural Hojarasca. Entre las 9 de la mañana y las 5 de la tarde el Centro Educativo El Cerro se vistió de colores y de ritmos colombianos para alojar a 18 grupos de danzas, conformados por adultos mayores (personas de más de 50 años), quienes interpretaron y bailaron todos los ritmos folclóricos colombianos. Según Antonio Tapias Londoño, director artístico de Corporación Cultural Hojarasca, este primer encuentro buscaba presentar el conocimiento adquirido por los adultos mayores sobre las danzas que ejecutan, por eso el nombre de pedagógico, porque la idea es justamente conocer qué bailan, en qué consiste, porqué lo bailan y de dónde provienen todos los bailes. El

trabajo de enseñanza sobre las danzas lo realiza la Corporación Cultural Hojarasca que considera esta tradición como comunicación que debe ser conocida a fondo por quienes la interpretan para poder comunicarse bien ante cualquier público. La Corporación Cultural Hojarasca tiene 15 años de trabajo en la investigación y enseñanza de la danza folclórica de las cuatro regiones colombianas (Atlántica, Pacífica, Andina y Llanos Orientales) y es la misma entidad que en el 2010 obtuvo una Beca de Creación del Municipio de Medellín con la obra Los Silleteros, basada en la cultura silleterera del Corregimiento de Santa Elena. Esta obra presenta la tradición de Santa Elena, desde la siembra de las flores, la elaboración familiar de las silletas y el Desfile de Silleteros.



Este medio es apoyado parcialmente con dineros públicos priorizados por habitantes del Corregimiento Santa Elena en el Programa de Planeación Local y Presupuesto Participativo de la Alcaldía de Medellín.



Alcaldía de Medellín

Así votó Santa Elena el PP 2011

Menos concurridas que el año anterior, las asambleas veredales se realizaron en Santa Elena el pasado 3 de abril. Así votó la comunidad los distintos ejes temáticos y esta fue la participación por veredas

Buena participación tuvieron en este 2011 las Asambleas Veredales del Programa de Planeación Local y Presupuesto Participativo de la Alcaldía de Medellín. Votaron en 15 asambleas diferentes, un total de 1.463 personas.

La asamblea de mayor votación fue en la Vereda El Plan, donde asistieron 210 personas, que obtuvieron derecho a elegir 14 delegados. Le siguió El Llano, con 163 votos y 5 delegados, aunque había derecho a 10. Luego Piedra Gorda, donde votaron 140 personas y se escogieron 4 delegados. Y posteriormente, en orden, las siguientes veredas y número de asistentes:

La Palma (en Media Luna parte baja), 121 votantes y 7 delegados.

El Cerro, 107 votantes y 7 delegados.

Santa Elena parte Central, 101 votantes y 6 delegados.

Media Luna parte alta, 97 votantes y 4 representantes.

Mazo, 93 votantes y 5 delegados.

El Placer, 76 votantes y 5 delegados.

Mazo Sector Los Vásquez, 71 votantes y 4 delegados.

Flores de Oriente, 69 asistentes que votaron y 4 delegados.



Votaciones en El Placer.

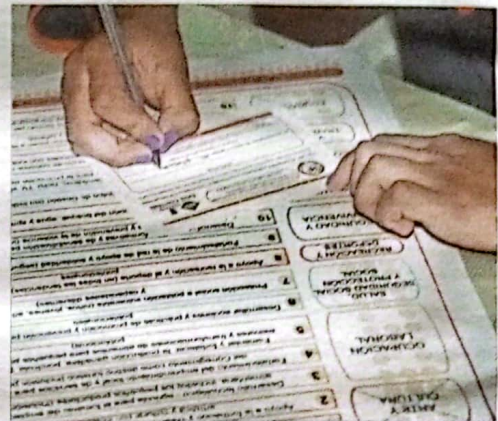

Este año participaron mucho más los jóvenes del corregimiento.

Las principales temáticas votadas

1. Protección social a población vulnerable (niños, jóvenes, adultos, adultos mayores y capacidades diferentes). 574 votos.
2. Desarrollo tecnológico - agrícola para el fomento del empleo y la seguridad alimentaria, incluidos los pequeños productores (inclusión poblacional). 573 votos.
3. Adecuación, mejoramiento y construcción de caminos carreteables, peatonales y vehiculares y senderos vecinales con inclusión veredal. 560 votos.
4. Acceso y permanencia de la población joven a la educación superior y a cursos y talleres. 514 votos.
5. Apoyo a la recreación y al deporte (en todas las tendencias) para todos los grupos poblacionales. 325 votos.
6. Desarrollar acciones y prácticas de promoción y prevención para todos los grupos poblacionales. 312 votos.
7. Fomentar y fortalecer la producción ganadera, porcícola, pecuaria, especies menores y transformaciones de alimentos para pequeños productores (inclusión poblacional). 244 votos.
8. Actividades para la protección del bosque, agua y aprovechamiento forestal. 231 votos.
9. Acceso a la educación (formal y no formal) para la población adulta en todos los niveles (no posgrados). 223 votos.
10. Apoyo a la formación y creación de espacios permanentes para la expresión artística y cultural con inclusión poblacional. 175 votos.
11. Fortalecimiento del emprendimiento local y de servicios para el posicionamiento del corregimiento como destino turístico (inclusión poblacional). 131 votos.
12. Recuperación y fortalecimiento de la identidad cultural (inclusión poblacional). 97 votos.
13. Fortalecimiento de la red de apoyo y solidaridad (seguridad y convivencia). 94 votos.
14. Desarrollar acciones formativas y de sensibilización para generar buenas prácticas de convivencia y prevención de la violencia (inclusión poblacional). 80 votos.
15. Fomento y fortalecimiento de periódicos, radio, TV, videos, webs, medios alternativos y comunitarios para la promoción del corregimiento. 49 votos.
16. Apoyar y fortalecer el Equipo de Gestión con inclusión poblacional. 26 votos.

Barro Blanco Sector El Rosario, 63 votantes y 4 representantes.

Barro Blanco, 58 votantes y 3 delegados.

Piedras Blancas, 54 votantes y 3 delegados.

Media Luna parte central, 40 asistentes y un delegado.



El Plan, la vereda donde más gente acudió.

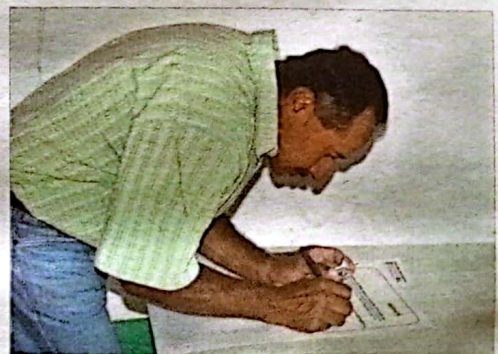

Los adultos tampoco se quedaron atrás y juiciosos llenaron el tarjetón.



Santa Elena parte central, muy concentrados ellos eligiendo las mejores opciones de desarrollo para la vereda.



CLASES DE YOGA

"Salud en cuerpo, mente y espíritu"

Yamile Bedoya Sanmiguel - Instructora con 15 años de experiencia
Clases grupales y particulares

Teléfono 3165124533 / 5382128 • yamsanmiguel@yahoo.com



Arcana de la escritura y la gastronomía

El amor es fugaz, la cocina es eterna.

Guillermo Cabrera Infante

TEXTO Y FOTOGRAFÍAS
GLADYS ELENA CASTRILLÓN O.*

En el año 2006 conocí esta extraordinaria mujer, en su restaurante. Era un lugar muy peculiar, con un reverbero que trata a la memoria las cocinas antiguas de nuestros abuelos que antaño reunían a la familia alrededor y al calor del fuego. Su capacidad, su valor y sus sueños la han llevado por los caminos de la literatura, la gastronomía y el emprendimiento. Es madre, abuela e incansable lectora, ya que combina recetas de cocina con las historias que cuenta a los niños de las escuelas como Abuela Cuenta Cuentos de la Biblioteca Pública Margarita Córdoba de Solórzano. Todo eso también se mezcla con las que escribe cuando enuncia en el papel la afanosa vida cotidiana que nos atañe y que vivimos a diario. Y



ella, Margarita Gaviria Pérez, lidera, a pesar de la extrañeza de muchos el movimiento denominado "La Mujer Bruta", en el que acompaña a varias mujeres en sus actividades cotidianas como la forma de evidenciar la importancia de su existencia.

UN COMIENZO

Margarita gana en el 2004 el primer puesto en el Concurso Capital Semilla, con el proyecto Casa Ecológica El Leñador, espacio lleno de esencia y memorias, inspirador de una flui-

dez literaria, que convenció al jurado, ya que a través de su escrito narra el olor, el sabor y la textura del lugar. En el 2006 fue invitada por la Escuela Nacional Sindical a participar en el proyecto "Voces y Silencios" testimonios de mujeres trabajadoras. Con el cuento "Esos muchachitos" obtuvo el segundo lugar. En el 2007 fue invitada por la Corporación Región y la Secretaría de la Mujer al primer entrenamiento político, en el que participó con el ensayo "La

Mujer Bruta", texto en el que espuso su punto de vista acerca de la mujer en la sociedad colombiana y con el cual obtuvo una mención de honor.

MUJERES

Como mujer y desde su íntimo femenino, deleitó con su pluma las vivencias y el sentir de las mujeres floricultoras de Santa Elena con el proyecto "Silencio, lenguaje de las flores", en el que compara la humildad y la sencillez de la flor silvestre, que pasa desapercibida, que no es visible, con la esencia de estas mujeres, quienes con su labor armonizan la rutina del día a día como si se tratara de un ritual.

Con este trabajo fue premiada con una página en internet, en el proyecto de emprendedores Bavaria Destapa Futuro. Por medio de esta página fue contactada por Baherapas, quienes la invitaron a montar su proyecto en el portal.

Hoy, Margarita Gaviria Pérez es la primera lidereza de los Derechos Humanos y Sexuales de las mujeres de Santa Elena, gracias a una convocatoria realizada por la Alcaldía de Medellín y la Secretaría de la Mujer y ocupa ese cargo desde septiem-



bre del 2010. La postulación de 21 mujeres que se destacaron en Medellín y sus corregimientos por su trabajo humanístico, entre las que fue escogida Margarita, como la Haman sus amigos, le permitió participar en la prueba piloto que hoy la hacen una mujer destacada en el panorama de Santa Elena. De vez en cuando se escapa a un lugar donde su llegada y su culinaria marcan una pauta intercultural, en Miami Beach, pues deleita a sus hijos y a sus amigos inmigrantes latinoamericanos, que evocan y reconocen su sazón y su dulzor.

* Ex coordinadora de la Biblioteca de Santa Elena, habitante de Santa Elena. cogalena@hotmail.com

La Alcaldía de Medellín te ofrece
más oportunidades

para la educación superior

Fondo

Camino a la Educación Superior de Presupuesto Participativo

Inscríbete
entre el

23 de mayo y el 14 de junio de 2011

a través de la página
www.medellin.edu.co



Alcaldía de Medellín

Sorpresa causó en el 2010 que una joven silletera, que asistía por primera vez al Desfile de Silleteros, ganara el tercer puesto en la categoría de emblemáticas, una de las más apetecidas. La sorpresa también por el tema, la violencia contra las mujeres. Este, un pequeño homenaje a una mujer de Santa Elena que, con su arte, ha puesto en alto el nombre del corregimiento en el panorama nacional

POR MARTÍN ATEHORTÚA LONDOÑO*
FOTOS VIVIENDO SANTA ELENA.

Sobre la vía que conduce a Piedras Blancas, en la Vereda Piedra Gorda, se ve una casa campesina en la que brotan azucenas, bromelias, astromelias, clavellinas, agapantos y obviamente Margarita, esta última flor las más cuidada de la familia Grajales Álzate, conformada por 3 flores más de nombres Natalia, María Eugenia y Martha. Al cuidado de este jardín de flores está Leopoldina Alzate, madre de estas cuatro mujeres y quien hace 30 años cargó una silleta



Flores, además de las hijas, son las que adornan la casa de doña Leopoldina. Es uno de los más bellos jardines de Santa Elena.

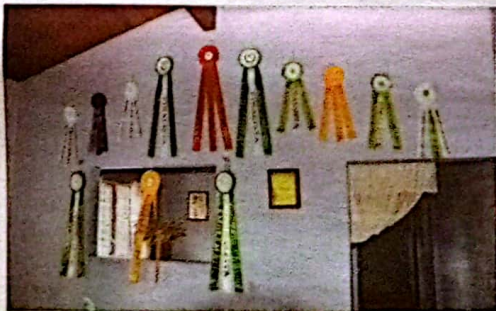

Casa de familia silletera que se respeta tiene una pared con todos los galardones que han ganado sus miembros en el Desfile de Silleteros.

La dignidad de la mujer hecha flor



Margarita y la silleta emblemática ganadora del Tercer Puesto en el Desfile de Silleteros 2010.

ta por primera vez a los recién cumplidos 18 años, historia que ya repitió su hija, quien desfiló por primera vez en el 2010 con la misma edad.

En esa ocasión, hace 30 años, Leopoldina no ganó, ni llevó mensajes alusivos a la mujer porque aún las silletas emblemáticas no pululaban en esa época. Pero eso sí, desde hace un año que Margarita es silletera en la categoría mayores, prácticamente la sensibiliza para que año tras año lleve silletas emblemáticas en homenaje a las mujeres.

GANADORA

En el 2010, Margarita Grajales Álzate mostró con su silleta el rechazo a la violencia en contra de las mujeres, en especial por las adolescentes. La estrategia de protesta la presentó en una hermosa y pesada silleta emblemática durante el 2010.

"Adornando el paisaje se ven las pintas azules que marcan el cielo. Debajo, un árbol sostiene con cuerdas un columpio obsoleto. Sobre él está una adolescente columpiándose de la tierra al aire y lleva en sus manos una flor, al fondo un corazón partido. La joven está triste por los maltratos recibidos, así el paisaje que la rodea refleja otra sensación. Es que la vida de ella debe ser como el paisaje que ahí se ve, alegre, vivo y tierno", le describió Margarita al jurado calificador, mientras le enseñaba y le leía el mensaje de la silleta: "Hazle sentir a la mujer que es valorada e indispensable para la vida, no al abuso sexual". El mensaje y la composición de la silleta sirvieron para erizarle la piel al jurado y de paso ganarse, en su primera participación del Desfile de Silleteros, en la categoría mayores, el Tercer Puesto en la categoría Emblemática el año anterior.

"Al jurado le emocionó verme tan joven y exhibiendo estos mensajes alusivos al respeto y a la dignidad de la mujer", dice Margarita, estudiante de gestión administrativa. Así Margarita demostró no necesitar del Día Internacional de los Derechos de las Mujeres para promover los valores de respeto y afecto hacia ellas, aunque el 8 de marzo aprovechando la conmemoración se inspiró y de paso diseñó con la familia el mensaje que exhibirá en el Desfile de Silleteros 2011 y que, por su-



Nótese la casa y sus alrededores, flores por todos lados.

puesto, también tendrá implícito un mensaje sobre las mujeres adolescentes.

TODA LA FAMILIA

Margarita Grajales Álzate es de familia silletera, sus tres hermanas desfilan cada año y todas han sido ganadoras en el Desfile de Silleteros. Heredaron esta cultura de su padre Carlos Arturo Grajales. Precisamente, en el 2009, el padre postrado en una camilla en una clínica de Medellín pasaba sus últimos días de vida mientras Natalia, Marta, María Eugenia y Leopoldina desfilaban con tristeza pero con orgullo en el desfile de silleteros de ese año.

En esa fecha Margarita no desfiló, pues la edad y la falta de contrato no se lo permitieron. Entonces cuidaba de su padre y vieron juntos por televisión el instante en que premiaban a una de sus hermanas con el

segundo puesto en la categoría tradicional.

"No saben la emoción de mi papá cuando mi hermana ganó, me acuerdo que dijo que ahora si podía morir tranquilo y efectivamente dos días después del desfile murió", recuerda con los ojos encharcados Margarita. Debido a ese hecho ella insistió en su sueño de ser silletera. Quería complacer a su padre y en su memoria llevar con orgullo la herencia que dejó en vida. Por eso desde el 7 de agosto del 2010, ella considera su deber, cargar su silleta emblemática con mensajes alusivos a los derechos de las mujeres, también como homenaje al amor y al afecto de su familia, en mayoría mujeres. Y dice que así lo seguirá haciendo.

* Comunicador Social y silletero. martin.atehortua@gmail.com



Tamalvarez,

productos exclusivos de excelente calidad

¿Quién no recuerda aquellos pequeños ataos con comida que empacaban las abuelas a los patriarcas para los largos viajes y travesías? De pronto las nuevas generaciones no saben de qué hablamos, pero los mayorcitos de 30 deben recordar que un fiambre es un paquete pequeño, en hojas de bijao, que acompañaba hace algunos años los paseos familiares o las salidas de muchos de nosotros a paseos colegiales.

Y ese valor tradicional y cultural, además de nutricional, es el que han querido recuperar los esposos Alvarez Cárdenas con su empresa Tamalvarez, que produce tamales antioqueños y fiambres. Los tamales, conocidos de siempre, envueltos en hojas de bijao, se sirven calientes después de una cocción con masa hecha con maíz que encubre carne, verduras y pequeños pedazos de tocino. Y los fiambres, que se pueden consumir fríos, envueltos en las mismas hojas de bijao, que guardan de todo un poquito, incluida carne y huevo, para acompañar un viaje, una caminata o una salida de largo alcance.

EN SANTA ELENA

Tamalvarez nació en Santa Elena en marzo del 2009, de la idea de Claudia Cárdenas Freydel y Carlos Alberto Alvarez Acosta, quienes encontraron en la producción de fiambres y tamales una opción para sostener la economía familiar.

La iniciativa entonces se articuló a los procesos del Cedezo en Santa Elena y del Parque Arví y empezó a notarse como innovadora para ser invitada a ferias y eventos realizados en la zona urbana de Medellín.

En la actualidad acompaña algunos festivales de la silleta en Santa Elena (el segundo sábado de cada mes), asisten a Mercado Verde, el primer domingo de cada mes y Días del Aire, el último domingo del mes. Tamalvarez también ha participado en Otro Sabor (Feria que realiza anualmente la Colegiatura Colombiana de Diseño),



en eventos en la Calle de la Buena Mesa en El Poblado y en La Macarena, así como esporádicamente en el Mercado Arví. La participación en el Mercado Arví y en los puestos del Cable depende de la programación del Cedezo de Santa Elena. Deben turnarse con otras 7 unidades productivas del corregimiento que producen almuerzos, lo que significa que pueden asistir al Cable a vender sus productos más o menos cada 8 semanas, si así lo dispone el Cedezo. Para este lugar, Tamalvarez lleva los fiambres, teniendo en cuenta que se trata de un producto que se puede consumir frío y es un buen complemento para una

caminada de las que se acostumbran en la zona.

Únicos

Es importante recalcar que los fiambres de Tamalvarez son únicos, pues nadie los elabora con la calidad y excelencia que esta empresa los fabrica, con productos frescos y de la región. Otros han intentado competirlos con productos de baja calidad, mal elaborados y que, al desconocer los valores de la cultura antioqueña, no conservan los ingredientes tal como los preparaban las abuelas, secreto que hoy desarrolla Tamalvarez y que hace de sus fiambres los mejores del Valle del Aburrá.

Entre las metas próximas, Tamalvarez quiere que la gente los identifique con estos dos productos, por su sabor casero y muy familiar y también poder generar más empleo.

En la actualidad, Tamalvarez le da empleo a dos personas, más Carlos y Claudia, además de quienes ayudan en asuntos como el transporte y la venta de los insumos para hacerlos.

Si usted logró antojarse, no se quede con las ganas y seguro no se arrepentirá. Puede llamar para pedirlos al 538 17 55 ó al celular 321 708 11 38.



Empresario del mes

Delicias de mi Granja, en Media Luna



Desde hace 14 años, desplazada y víctima de la violencia que se vivía en Urabá en los años 90 llegó a Medellín esta empresaria, Bernarda Posada Lopera. La vereda Media Luna, del corregimiento de Santa Elena, fue desde entonces su lugar de residencia y desde allí se ha dedicado a diferentes actividades entre las que inicialmente se destacó la producción de leche. En los momentos de crisis del sector lechero y gracias a su experiencia se inclinó por la producción agrícola y la transformación de alimentos, actividad que actualmente desempeña y que desde hace 9 años representa su principal fuente de ingresos.

Para el año 2002 y gracias al acompañamiento recibido por parte de entidades como el SENA, la Universidad Nacional y la Umata empezó a darle valor agregado a sus productos. En el 2006 todos estos apoyos logran un efecto positivo en la microempresa y alcanza, gracias a un innovador producto de mermelada de brevas libre de azúcar, salir ganadora del concurso Antóiate de Antioquia liderado por la Gobernación de Antioquia.

Hoy con su famiempresa "Delicias de mi Granja", ella y sus hijos se dedican al cultivo y elaboración de productos naturales y procesados de carácter orgánico, todos ellos provenientes de su finca, en donde también cultivan aguacate, tomate, yuca, frijol, entre otros productos. Hoy generan 3 empleos, uno de ellos permanente y con todas las prestaciones.

También gracias al Cedezo de Santa Elena ha hecho parte de diferentes procesos de formación en emprendimiento, manipulación de alimentos, mercadeo, etiquetado, rotulado y comercialización. Ha participado con sus productos en espacios como la feria Otro Sabor, el Mercado Arví, Mercado del Cable, Vitriñas Campesinas, Mercados Campesinos, entre otros. En la actualidad recibe apoyo del Programa Medellín Ciudad Clúster, en su componente de iniciación y formalización empresarial, con un proceso de fortalecimiento empresarial que contempla áreas técnicas, administrativas y comerciales y que busca mejorar aspectos claves para el manejo y crecimiento de su negocio.

Pueden contactarla en el 226 01 30.



Mercandú
Supermercado

Variedad de productos a precios bajos

La de Santa Elena, una Fe inquebrantable

FOTOS
VIVIENDO SANTA ELENA

Sin reparos y sin pensar en los copiosos aguaceros que se desataron durante los días Santos, la comunidad de Santa Elena asistió masivamente a todos los eventos de la Semana Santa católica. Dicen algunos de los asistentes que es tal vez una de las celebraciones más bonitas y sentidas que se haya visto en el corregimiento. Todos los actos, casi sin excepción, contaron con amplia participación, a pesar del clima. Se destacaron los viacrucis de las veredas Mazo, Barro Blanco y Santa Elena que salieron de Tres Puertas; el monumento del Santo Sepulcro, realizado con mucho tesón por los grupos pastorales durante más de un mes y el cual todavía se encuentra abierto en el Salón Parroquial de la parte central para que la comunidad pueda apreciarlo y la Semana Santa en Flores y Silletas, en su segunda versión, organizada por la Corporación Los Londoño, de Barro Blanco y que contó con apoyo de varias entidades. Muchas actividades para demostrar que Santa Elena no sólo es un lugar mágico sino que su gente, bastante creyente, manifiesta su fervor cuando es el momento.



La representación de Mazo

En Tres Puertas, antes de la salida del viacrucis, el grupo de la Vereda Mazo que personificó la Pasión de Cristo. Fiel a la historia bíblica y con excelentes actores.



Fe

El de Santa Elena, un viacrucis que partió de Tres Puertas y dio la vuelta por El Pescadero, La Palma, Montevivo y la parte central de Santa Elena. El tramo donde fue tomada la foto, en la zona de Montevivo y nótese el pantanero, un verdadero viacrucis que los asistentes hicieron sin chistar y mostrando la verdadera fe.



No faltaron los niños

Fue fundamental la participación de los niños en el viacrucis. Llevaron varias de las imágenes y lo hicieron con el rigor y fe de los adultos. Buen ejemplo para el futuro.



Y más agua

No podía faltar un paso por agua. Saliendo de Montevivo a la parte central, las andas atravesaron la quebrada.



Agua corrida

Una de las estaciones del viacrucis de Santa Elena, en la Vereda La Palma. El arreglo floral elaborado por las familias de la zona y el aguacero que acompañaba el viacrucis.



Resucitó

En Barro Blanco todas las ceremonias estuvieron acompañadas de silletas monumentales. La de la gráfica, la que acompañó al Resucitado el domingo 24 de abril. La segunda Semana Santa en Flores y Silletas se realizó con el apoyo de la Parroquia Nuestra Señora del Carmen, de Barro Blanco; el Colegio Salesiano El Sufragio; la Corporación Parque Arví; algunos miembros voluntarios de la Corporación de Silleteros de Santa Elena; la Sociedad Mutual El Rosario; el Grupo de Teatro La Caléndula y las veredas Barro Blanco, El Rosario, San Miguel, Piedra Gorda, Mazo, El Placer, Pueblito, La Honda, La Palma y sector Manga Larga. Y fundamental, la comunidad donó las flores para las silletas, pues no se recibieron otras donaciones ni aportes de la Alcaldía de Medellín.