



Viviendo Santa Elena

NÚMERO 74

Octubre de 2012 Medellín

Un aporte a la visión integral del corregimiento

Distribución gratuita

Primer puesto en los Premios de Periodismo Comunitario Alcaldía de Medellín-Universidad de Antioquia 2010, como Mejor Medio Comunitario Impreso de Medellín

Se vende una tierrita

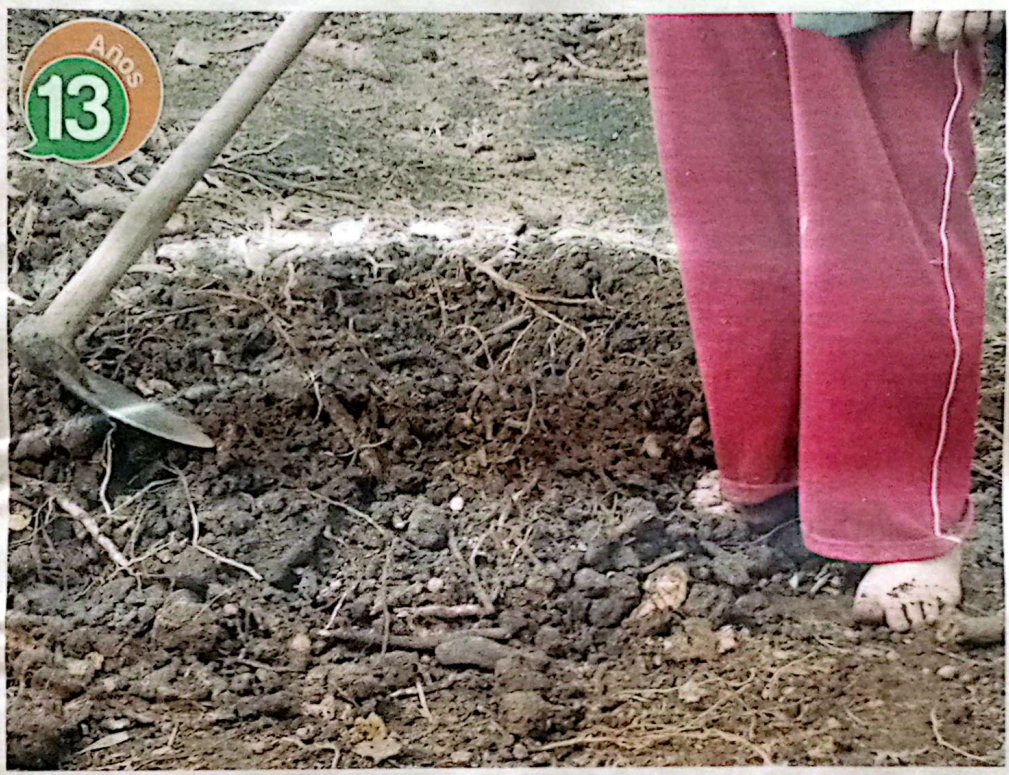

No es cualquier tierra. Se trata de la tierra abonada, ahora legal, que vende un grupo asociativo del Corregimiento de Santa Elena. Ellos, después de muchas persecuciones, enfrentamientos con la Policía y negociaciones a veces verticales e impuestas, aprendieron que también pueden unirse al desarrollo y sacar provecho

de lo que les ofrece. Aquí les contamos la historia de Astierra, una asociación que hoy vende tierra abonada, de manera legal, sin hacerle daño al bosque y como una fuente de sustento para muchas familias.

► página 5

Disciplina y Wilmar son lo mismo



Les contamos la historia de un campeón prejuvenil de ciclismo, con una férrea disciplina, ejemplo en Santa Elena y ya en el país.

► página 7

Se mueve el turismo comunitario



Les contamos qué es y para qué servirá la Mesa de Turismo Comunitario de Santa Elena. Camina desde hace días y espera apoyar la dinamización del turismo en el corregimiento.

► página 11

La cultura, indispensable

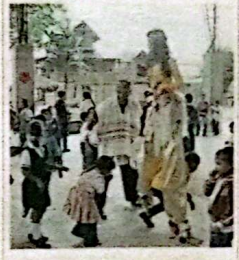

Pocos recursos se destinan a la cultura. Ordinarios o por Presupuesto Participativo, nunca son suficientes para generar verdaderas transformaciones en el territorio.

► página 12

VENDO HERMOSA FINCA EN LA VEREDA EL PLAN

Aislamiento, soledad, paz, silencio, serenidad, quietud y solaz. Privacidad, intimidad e independencia.

TOTAL TRANQUILIDAD

- 29.000 m² (4,5 cuerdas). Terreno cercado.
- Tradicional casa campesina (muros de tapia).
- Parqueadero cubierto (para 12 vehículos).
- Apartamento moderno (independiente).
- Bodegas, establos, potreros... y mucho más.

Ideal para vivienda, recreación familiar y descanso.
O para fines agropecuarios, oficinas (públicas y privadas) y centros de servicios (sociales, religiosos y de enseñanza).

(315) 589 65 02 << \$1.100'000.000 >> (318) 801 56 15

Almacén y Miscelánea

El Desvare

Artículos para damas, caballeros, niños, hogar y varios

Plan Separe

Démos el gusto de atenderlo

Calle La Cancha - Local 15 - Teléfono 538 16 39

Santa Elena Vereda El Placer

Vía a Piedras Blancas

Lucipanes

Teléfono 566 95 26
Celular 313 719 47 72

Servicio de cafetería
Toda clase de productos de panadería y repostería

Comercializadora de Champiñones S.A.

Kilómetro 15 Vía a Santa Elena

Teléfono 538 04 30
Telefax 538 21 47

email comerchamp@une.net.co



Quiero un perro

Colaboración de Luis E. Gómez*

Si... yo quiero un perro. Para que me cuide la casa, para que me divierta, para que cuide los niños, para que ladre por la noche y nos avise cuando hay algún extraño cerca, para que preñe las perras del vecindario y así tener las crías de los machos y venderlas, porque los machos son más apetecidos por los mercederos de las mascotas. Y si las crías son hembras, entonces las envuelvo en un costal y las abandono en el monte, o las dejo abandonadas en la calle, porque esas no me las compran. Ah! Y me bastaría con tener un perro... aunque no tengo con qué alimentarlo, ni con qué brindarle los cuidados de un veterinario cuando se requiera. Pa' eso hay bastante basura en la calle. Él verá si se muere... peor pa' él. Él verá si se va a "callejar", si lo lastima un erizo, yo no voy a llevarlo después al veterinario. Eso simple y llanamente es insensibilidad, brutalidad, abuso, ignorancia!

Tan diferente es cuando el ser humano se acompaña de un perro (macho o hembra), para compartir tantas cosas que al animalito le encantan: un juguete en forma de hueso, una caricia de su amo o de alguien que lo quiere mimar, un cobijo, una comida apropiada para su desarrollo. Compartir sus gestos cuando al llegar a casa me bate su cola demostrando su alegría porque terminó su soledad y larga espera, cuando me lame la mano y me salta a abrazarme dándome la bienvenida o sugiriéndome su necesidad de jugar. ¿Cuándo entenderemos que estos tiernos e inocentes animalitos son también criaturas de Dios y que tienen sus derechos, que merecen una vida digna, con cariño para corresponderles la alegría que nos brindan? No es teniendo un perro amarrado a un poste con una cuerda de 1 metro de largo, sin poder moverse, ni encerrado día y noche en un espacio donde

su movimiento es imposible, donde sus "necesidades" las tiene que hacer en su encierro, convivir en medio de la suciedad, porque aunque dispongamos de espacio, poco nos importa su comodidad. Simplemente esas actitudes equivocadas se convierten en maltrato animal y la ley los protege. Esto es demandable. Por eso, la invitación es a que en la práctica al mejor amigo del hombre, le demos el trato que estos maravillosos animales se merecen y a denunciar cualquier comportamiento irregular del cual sepamos. Y a las autoridades, que no se hagan los de la "oreja mocha", sino que cumplan con su obligación de penalizar, dentro de los términos de la ley, estas actitudes aberrantes y despiadadas. No nos llenemos la boca vociferando que tengo un perro!

* CC 15.251.836.

luisgomezo@gmail.com

Los artículos y opiniones publicadas en las páginas de opinión del PERIÓDICO VIVIENDO SANTA ELENA son responsabilidad única y exclusiva de sus autores y no comprometen el pensamiento ni la filosofía del periódico ni de su directora. La información aquí consignada se puede reproducir citando la fuente.

...Un votico por amor a Dios...

Por Luis Enrique Atehortúa Sánchez*

Increíble... el Estado Colombiano se gastó descaradamente este pasado 30 de septiembre de 2012, la no despreciable suma de \$35 mil millones, en una consulta de partidos que arrojó al final de la jornada un escrutinio aproximado a los 500 mil votos, lo que arrojaría que cada voto le costó al país la chichigua de \$70.000 pesos o lo equivalente a 1.400 viviendas de interés social de \$25 millones cada una. Aparecen en la página <http://www.registraduria.gov.co/>, textos tales como: "La Registraduría instalará un total de 12.907 mesas en 4.931 puestos de votación, en todo el país" o "Desde el año 2000 y hasta el año 2011, la Registraduría Nacional del Estado Civil ha realizado 13 consultas de partidos y movimientos políticos, siete de ellas para la toma de decisiones internas". Toma de decisiones internas. Qué autonomía la de los partidos políticos en Colombia, parecen los realitis de Caracol y RCN que nombran jurados para que la gente elija a los ganadores a través de mensajes de texto y con eso se lavan las manos para no decir que fueron ellos los que eligieron sino los colombianos. Hasta dónde yo sé, por principio de administración y de lógica, las decisiones internas se toman adentro y con los directos interesados y no por consulta popular. Es como consultar con el vecino un castigo para mis hijos. Sin embargo, ya van 13 costosas consultas de este tipo y el Estado Colombiano sigue diciendo que esto es democracia. Qué democracia tan cara! Otra cosa es que la modalidad de consecución de votos no cambia. En Colombia los políticos se parecen en mu-

chos casos a las personas que dicen ganarse la vida en los semáforos, en las esquinas, en las aceras o en los medios de transporte con el trillado cuento de "vengo a robarles unos minuticos de su apreciado tiempo para ofrecerles el siguiente producto..." y bla bla bla, el mismo bla bla bla desde incluso antes de la "patria boba". Entonces, ¿la patria sigue boba y los patriotas bobos? Qué bueno sería un gran cambio ya! Por ejemplo ¿qué pasa con el voto electrónico para evitar votaciones fraudulentas o qué pasa con la educación electoral en Colombia para que cada que ocurra un evento de estos se evite tanto despilfarro? Entre otras cosas, porque se emplearon más de 7.5 millones de tarjetones; 4.931 puestos de votación, 12.907 mesas, cubiculos, lapiceros, marcadores, cintas y casi 30 mil empleados entre públicos y privados, de manera forzosa, debemos de prestar el servicio como jurados electorales y con la ñapita de que además de haber perdido literalmente el día, las empresas - que no tuvieron la culpa de esto- nos deben de dar por obligación un día de descanso remunerado. ¿El Estado les responde a estas empresas por este dinero? No, claro que no, eso hace parte de la democracia en Colombia. No producir en favor de grupos políticos casi desconocidos hace que la productividad baje y se incrementen los costos de nómina en las empresas. Qué ejemplo de tiempo ocioso. Como dice el viejo aforismo; "primero se acaba el helecho que los marraños". Y ahí vamos.

* Luis Enrique Atehortúa Sánchez, c.c. 71'674.637 de Medellín, leas1010@colombia.com Para el periódico Viviendo Santa Elena y Revista virtual Cultura O

Caricatura



Santa Elena soy yo

Por eso respeto las normas de tránsito y a los demás conductores y peatones que transitan por las mismas vías que yo uso.

Campaña de Responsabilidad Social del Periódico

Viviendo Santa Elena



La gente no recuerda tanto lo que tú dices o haces, sino la intención con la que lo haces. Napoleón Hill.



Viviendo
Santa Elena
Un aporte a la visión integral del corregimiento

Periódico VIVIENDO SANTA ELENA, ratificado en el 2011 como uno de los mejores medios impresos comunitarios de Medellín. Primer puesto en los Premios de Periodismo Comunitario Alcaldía de Medellín-Universidad de Antioquia 2010 y segundo lugar en la versión 2011.

Vereda El Placer – Corregimiento de Santa Elena
Municipio de Medellín
Celulares 321 732 99 18 - 315 515 01 35

Página web
www.vivierendosantaelena.com
Correos electrónicos
periodico@vivierendosantaelena.com

Directora Ana Isabel Rivera Posada
ana.rivera@vivierendosantaelena.com

Asistente Periodística
Carolina Sepúlveda Trujillo

Departamento de Mercadeo y Comercialización
JaimeR Publicidad. 300 303 82 62.
mercadeo@vivierendosantaelena.com

Diseño y diagramación Sandra Mazo Fernández

Fotografías PERIÓDICO VIVIENDO SANTA ELENA
Las fotografías publicadas en este medio de comunicación son de uso exclusivo, de propiedad y archivo del Periódico VIVIENDO SANTA ELENA. Sólo pueden ser utilizadas por terceros con autorización escrita de las directivas del medio y dando el respectivo crédito. Las fotografías y textos de VIVIENDO SANTA ELENA están protegidos por los respectivos derechos de autor.

Colaboraron para la elaboración de esta edición
Luis E. Gómez, Luis Enrique Atehortúa Sánchez, Walter Tamayo, concejal Carlos Mario Uribe, Martha Llano, Margarita Gaviria Pérez, Teresita Vallejo Gómez, Corporación Barrio Comparsa, Comando de Policía de Santa Elena, al fotoperiodista Harold Smith Henao, Astierra, Cedezo y Corporación Parque Arví, familia de Wilmar Andrés Paredes Zapata y Mónica Soto Atehortúa.

El Periódico VIVIENDO SANTA ELENA es un medio de comunicación independiente, que publica contenidos comunitarios por el compromiso social y comunitario con la ciudad de Medellín, donde habita y circula. Adicionalmente, labora con sentido ético y de responsabilidad que expresa en el concepto periodístico y en el manejo responsable de la información, escrita y publicada en busca del beneficio general.

Acompaña la Dirección General de Comunicaciones de la Alcaldía de Medellín.

Esta edición se imprimió en los talleres y rotativa del Periódico El Colombiano.

Publicación mensual, de distribución gratuita para las veredas del Corregimiento de Santa Elena en Medellín. Esta edición circula con 5.000 ejemplares.

Nueva etapa – Año 13 – Número 74
Octubre del 2012.

Siguiente edición: Noviembre del 2012. Cierre para avisos y publicaciones Octubre 31.

Escribanos

El Periódico VIVIENDO SANTA ELENA es un medio de comunicación comunitario, de tipo plural, sin filiación política alguna, que no hace distinciones de raza, credo o condición social. Está abierto a las distintas opiniones que se dan en el corregimiento, siempre y cuando sean emitidas en tono respetuoso y con la respectiva identificación de quien las emite. No se publican informaciones anónimas (es decir sin que alguien las firme), con términos desobligantes e irrespetuosos o que insulten a alguien. Puede escribirnos sus inquietudes, quejas, ideas de campañas, sugerencias y artículos de opinión y enviarnoslos a periodico@vivierendosantaelena.com También puede llamarnos a los celulares 321 732 99 18 y 315 515 01 35. Y ahora puede vernos en nuestra página web www.vivierendosantaelena.com, encontramos en facebook como Periódico Viviendo Santa Elena – página oficial. Siganos en twitter como @vivierendosantae

editorial

Sólo silencio

Por primera vez en 13 años, VIVIENDO SANTA ELENA no publica editorial y se autoensura. Es una posición pública y política (como medio de comunicación que defiende lo público y trabaja por la comunidad) para decir que nos resistimos a personas, líderes, procesos, organizaciones y funcionarios de Santa Elena que sufren de envidia, de celos, de resentimiento, de deslealtad, de sed de venganza, de acciones malintencionadas, de ausencia de autoestima y de falta de amor, que lo único que hacen es coartar la libertad de expresión y las necesidades informativas de este corregimiento y además afectan procesos de beneficio general con sus recalitrantes posiciones personales. Para la edición 75, volveremos con nuestro tradicional editorial.

Por primera vez en 13 años, VIVIENDO SANTA ELENA no publica editorial y se autoensura. Es una posición pública y política (como medio de comunicación que defiende lo público y trabaja por la comunidad) para decir que nos resistimos a personas, líderes, procesos, organizaciones y funcionarios de Santa Elena que sufren de envidia, de celos, de resentimiento, de deslealtad, de sed de venganza, de acciones malintencionadas, de ausencia de autoestima y de falta de amor, que lo único que hacen es coartar la libertad de expresión y las necesidades informativas de este corregimiento y además afectan procesos de beneficio general con sus recalitrantes posiciones personales. Para la edición 75, volveremos con nuestro tradicional editorial.

Napa: No podemos dejar pasar la oportunidad de agradecer a todas las personas que se han manifestado de manera solidaria con VIVIENDO SANTA ELENA, a través de correos electrónicos, en llamadas, mensajes de texto o personalmente

en la calle para decirnos que apoyan la labor de este medio de comunicación. Agradecemos todos los gestos de solidaridad e insistimos, por esas personas es que nuestra labor continúa y vale la pena.

La transparencia fortalece la común unidad

Por Martha Elena Llano Serna*

Es sorprendente la situación de las organizaciones locales en Santa Elena. Llevo años cuestionándome qué es lo que nos pasa y aún no logro dilucidar la respuesta. Creo saber que nuestra cercanía geográfica con nuestro municipio ha generado una relación disfuncional que hoy tiene en jaque a la gran mayoría de organizaciones locales que una vez soñaron con sus proyectos.

Me sorprende pero me entristece sobre todo ver el "desfortalecimiento", que tenerlo todo se traduce en desperdicio de tiempo, energía y en particular recursos que de una forma son de todos. Los equipos que las organizaciones locales reciben por ejemplo, como parte de los programas de PP son bienes de todos ya que son comprados con recursos públicos, o sea del Estado que somos todos. Y muchos de esos equipos una vez ya no son usados en los proyectos para los cuales fueron entregados deben regresar al Estado. Sin embargo, así no es. Y el egoísmo que existe alrededor de los mismos no puede ni mencionarse ni tocarse

en este corregimiento. Mejor ni pregunte. Es por esto que me entristece que pequeñas organizaciones que claman a gritos apoyo se queden sin los mismos. O peor aún ver que las organizaciones grandes por falta de consenso, algo que para este siglo debía ser una fortaleza, se dividan y se vuelvan muchas pequeñas. No creo que esté bien. Pero está pasando y sé que la unión hace la fuerza y que de no volvernos fuertes en lo que somos, tenemos y queremos de nuestro territorio, vendrán los que sí saben y a los que no les importa el fortalecimiento comunitario y se harán su "agosto" de cuenta de nuestras debilidades.

Este es un llamado a la cordura y al diálogo. La diversidad es eso. Ver el mundo diferente y lograr llegar a acuerdos. Comprender la vida desde diferentes ángulos y aún así ser capaces de vivir pacíficamente. Pertenecer a diferentes religiones y entender que la fe es universal. Observar la diferencia de nuestras pieles, ojos, cabello y acentos y permitir que todos vivamos en un mismo espacio. Querer sobrevivir de un mismo renglón económico sin hacerle zancadilla

la a la competencia. La competencia es saludable, posible y casi necesaria. La deslealtad no. La deshonestidad tampoco. Hagámosle honor a esa gran campaña que hace nuestro municipio: La Transparencia.

Y seamos transparentes en todo. En nuestra casa, con nuestros hijos, con nuestra pareja, con nuestros amigos, con nuestros grupos de trabajo, con nuestros compañeros, con el vecino, con el que nos encontremos en cualquier esquina, con el de la tienda, con todos. Porque ser transparentes nos exige ser verdaderos. Ser seres humanos confiables que a partir de la verdad construiremos una mejor comunidad. Común unidad. Eso que todos nos merecemos y queremos. Queremos la paz y esta llega de la mano de ser confiables, veraces, verdaderos, honestos y transparentes. No le hagamos el quite a esa responsabilidad. Es así como en vez de atomizar nuestras organizaciones seremos capaces de fortalecernos y ser grandes. Seamos coherentes.

*Fundación Ecológica Sentir.
selva@sentir.org

Foto

El instante decisivo



Decía Henri Cartier-Bresson, maestro de la fotografía, que las imágenes siempre tenían un instante decisivo, ese que sólo se logra cuando están magistralmente conectados el cerebro, el ojo y el corazón. Esta imagen capta un momento de esos. Fue obtenida por el comunicador social Harold Smith Henao durante los enfrentamientos entre los vendedores ambulantes y la fuerza pública, en el centro de Medellín, el pasado 2 de octubre. Foto Cortesía Harold Smith Henao (@harolsmith87).



Érase una vez yo

"...Las andariegas se transforman en madres, hijas, hermanas, viudas, guerreras, parteras, reinas, amantes, curanderas, gitanas, filibusteras..... Pero a todas las acerca el afán de criar y crear..."

¿Y las mujeres? (Ensayos sobre literatura colombiana)

Por Margarita Gaviria Pérez*

Superando los problemas cotidianos, disfrutando con altura mis dolencias físicas, guardando mis resentimientos personales, entonando con frecuencia mis canciones favoritas de rock, sorprendiéndome diariamente por cosas simples y bellas..... sin darme cuenta salí de mi mundo tranquilo, ganado a pulso durante casi treinta años de vivir en el campo, en un crecimiento diario donde vi mujeres sabias, que escriben sobre la tierra verdades que se convierten en alimento que baja a la ciudad, para generaciones por siempre.

Hoy estoy en la gran ciudad, dura y despiadada, buscando como amainar mi desolación.

Me encontré cuatro vacas, que pastan cemento y no tienen abrevaderos, pero saben cruzar la calle, sin ser atropelladas por el tráfico, pero saben subir escaleras, andar por los andenes y comer basuras. Con toda esta calamidad, son ordeñadas y... dan leche.

Compañía

Disfruto de muy buena panorámica de la ciudad, desde arriba todo lo que se mire es bonito, encontré una hermosa lora que

habita a dos terrazas de la mía... ¿Qué ven mis ojos? Es malabarista, en una pequeña cuerda se cuelga de sus patas, balanceándose de un lado a otro, desafiando las alturas, nada de lo que le espera si se cae le asegura una supervivencia.

Acompaña sus acrobacias, con innumerables palabras no soeces, cantos y gritos de animación a su soledad de lora de terraza. Caminando en compañía de mi mejor amiga fiel, mi perrita, lloña me encontré con un gallo que fue blanco, la polución hizo su efecto y lo oscureció, estaba en compañía de dos gallinas, desplumadas pero tranquilas.

Oh Sorpresa! El gallo atado de una pata al igual que las gallinas, con movimientos cortos y medidos escarbaba el cemento, ellas, buenas y agradecidas, hacen el intento de picar. Un maíz imaginario que el gallo muestra con sus patas y su kikiriki, fuerte y feliz.

Se une a esta realidad un señor árbol de aguacates, que he visto florecer y llenarse de saludables frutos, para regalo de todos nosotros, es mi sombra de la mañana donde guardo gritos ahogados y complazco mis ojos con su belleza de color verde. El parece susurrar palabras cómplices, so-

mos Uno Solo, animales cósmicos, en la misma gloria, con purgatorio e infierno propio. Entonces vacas, lora, gallo, gallinas, árbol y yo estamos en el mismo lugar, bajo la misma luz solar, la luna y sus estrellas respiramos el mismo aire, sabemos dónde estamos.

Pero todos los días bajamos de los montes, los trinos de los pájaros, los verdes variados, el olor a musgo fresco, la perfección acústica del silencio; pintamos nuestros muros de arco iris y reconocemos a una sola voz que aquí hay que buscar... en la naturaleza humana, algo de bondad pero sincera.

Esto me anima hoy.....deseo para mañana seguir asombrándome por lo que no se ve, lo que no se nota, pero se percibe y no se confunde...y creo que se llama vida.

*Artífice de La Mujer Bruta, un grupo de mujeres del Corregimiento de Santa Elena que, día a día, desde sus distintas labores y actividades, reivindican el valor del ser femenino, con expresiones como que "Todas las mujeres, sin excepción ninguna, son la bondad invisible del Planeta Tierra". ilona289@hotmail.com



TALLERES DE ARMONÍA Y SINCRONIZACIÓN DE LAS ENERGÍAS

Centro de apoyo y elevación espiritual
Isla de la Sabiduría
vivir para siempre

Celular 3104045140
Correo electrónico:
vivir_para siempre@hotmail.com

Se siente agotado, quiere recargar energía y no se siente completamente satisfecho con su vida o con lo que hace...

Podemos mostrarle una luz

Quererte a ti mismo te cura y te hace feliz.
Te enseñamos a controlar los pensamientos.
A lograr el éxito sin miedo y tu reconocimiento personal.
A armonizarte contigo mismo.
Y además a eliminar las energías negativas.

Asesoramiento personalizado con la guía
Pida su primera asesoría gratuita

RITUAL COMPLETO
(Un fin de semana completo)
2 días y 2 noches en un espacio privilegiado energéticamente propicio para la limpieza del alma.

Incluye:
Alojamiento
Alimentación complementaria al trabajo espiritual
Talleres de relajación
Rituales esotéricos de elevación energéticas
Espacio de orientación personalizado
Armonización

Semi personalizado, grupos de sólo 4 personas por taller.
(No incluye transporte)

Condiciones:
Para obtener mejores resultados las parejas deben ir en fechas diferentes.
Debe ingresar el viernes a las 6 pm y salir domingo 4 pm
La desconexión debe ser total. Debe abstenerse de llevar celulares o aparatos electrónicos.

Volverá con la energía renovada para continuar y lograr sus metas

RITUAL INDIVIDUAL
Sesiones personalizadas con la guía.
Rituales esotéricos de elevación energética
Espacio de orientación personalizado
Armonización

Debido a que los cupos son limitados debe separar las fechas de su ritual con suficiente tiempo.

Vendo, vendo

Por Teresita Vallejo Gómez

Vendo aguaceros, vendo paraguas; Vendo botas pantaneras y una barca. El aguacero para purificar la tierra: calmar la sed del campo, las praderas, los cultivos, los sembrados. El paraguas, las botas para proteger la vida y volverla alegría. La barca para alcanzar la otra orilla: un remanso de paz, de armonía; un remanso de refinadas fragancias; un mar y un cielo azules y profundos; un Edén gozoso, sereno, festivo, una gruta de placidez, sosiego, silencio, una cima de oración, abrazos, convivencia, un horizonte rutilante de esperanza, un abismo infinito de entrañas seductoras, un paraíso de amor de sublime exquisitez. ...un camino...
¿Los compras?
Precio favorable: Trueque por besos y perdón. 2005.





Con tierra legal, la vida ahora es buena

Ya no trasnochan para robar tierra del monte. Aún así, viven de vender tierra abonada y pueden sostener a sus familias. El cambio, primero de mentalidad, luego la formalización y el acompañamiento oficial. Astierra es hoy una organización legal que beneficia a 12 socios, quienes pueden decir que tienen mejor calidad de vida. Sin embargo, aún sienten que las autoridades los persiguen por desconocimiento y porque no conocen el proceso

Por Ana Isabel Rivera Posada

Calidad de vida pueden ser mejores servicios públicos y acceso a más oportunidades. Sin embargo, calidad de vida también es poder levantarse un poquito más tarde, tener tiempo con la familia y vivir sin el temor de ser perseguidos por las autoridades. Más cuando la vida anterior, hace unos dos años era madrugar a la 1 ó 2 de la mañana (o trasnochar?) a buscar la tierra de capote y el musgo en el monte y bajar a la ciudad para venderla, temiendo ojos cuestionadores en todo el camino y peor aún, algún operativo de la Policía con capturados, pues el asunto es ilegal y da cárcel. Hoy, las cosas son diferentes y las 12 familias activas de la Asociación de Tierreros de Santa Elena

del Parque Arví - Astierra- (tal como está legalmente registrada) de los 23 que tiene en total, preparan su tierra en un lote prestado en comodato por las Empresas Públicas de Medellín, la mezclan con otros materiales y la empaican en bolsas que marcan con una etiqueta que dice que el producto es legal. La etiqueta, autorizada por el Cedezo Santa Elena, tiene los permisos de la Autoridad Ambiental, para este caso Corantioquia y tiene numeración consecutiva. La represen-

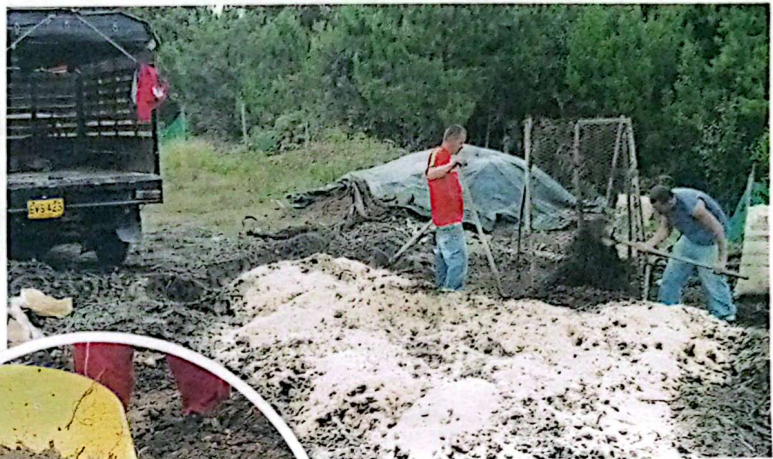

Astierra necesita hoy maquinaria, la definición por escrito del comodato del lote de EPM y que las organizaciones de la región (oficiales, privadas o comunitarias) los contraten en labores de trabajo de la tierra, jardines y también la tierra abonada que venden.



tante

legal de la organización, Blanca Ramírez, lleva un control estricto de quién se lleva qué bolsas, con qué numeración y en qué fecha. Cuando se acaban las etiquetas, sólo pueden imprimirse con un permiso especial del Cedezo y siguiendo el consecutivo de números que se concluyó. Una organización que hace dos años no tenían y que hace que su actividad sea legal, con apoyo y acompañamiento de las entidades involucradas (Corantioquia, Parque Arví y la Alcaldía de Medellín).

Se subieron al bus

Cuenta Alba Mery Soto Grajales, una de las socias más activas de Astierra, que la asociación tiene 6 años, pero trabajando como se debe tal vez el último año. "Hubo cambio de junta, EPM nos prestó un lote en comodato para poder preparar la tierra y nos organizamos con apoyo de todas las entidades para trabajar como se debe", dice. Blanca Ramírez, representante legal de Astierra, dice que eran 82 socios, quedaron 23, de los cuales 12 están activos y son los que ahora están beneficiándose.

Han recibido recursos del Programa de Planeación Local y Presupuesto Participativo en 3

oportunidades: 2008, apoyo que consideran fue importante para dar impulsos iniciales; 2010 y 2011. Los recursos del 2010 fueron 18 millones de pesos, redireccionados desde la Comisión Económica porque estaban destinados al G8 (grupo creado para poner en marcha un aserrio del cual hoy sólo queda una iniciativa privada pues el entable fue vendido), que aún no les entregan.

Sin embargo, el gran salto de Astierra lo dieron cuando llegó el Parque Arví a la región. Primero, mucha confrontación, tropes y desencuentros por la posición oficial frente a una actividad que es cultural, se realiza por tradición y para la que la comunidad no tenía alternativas. De igual manera, la Administración Municipal de entonces, 2008, pretendía que la comunidad dejara de extraer tierra de manera ilegal del bosque pero no les presentaba alternativas económicas para su mantención. Total, la comunidad seguía sacando la tierra de manera ilegal, pues tenían que sobrevivir.

Llegadas las actividades del Parque Arví y con un poco más de voluntad política de las entidades oficiales, recientemente, les prestaron un lote propiedad de EPM (esperan la legalización del comodato) y les depositaron 600 volquetas de tierra de las excavaciones del Parquero Los Grajales para que ellos las mezclaran con cascarilla, aserrín y hace poco con cagajón (excremento de los caballos) de la Estación de

Carabineros de la Vereda Piedras Blancas.

Esa es la tierra que venden, ahora con etiqueta y que, a pesar de ser legal, todavía es perseguida por la Policía. "No hace mucho, en agosto, vinieron y se nos llevaron una tierra de aquí del lote, apenas la estábamos organizando, no estaba marcada y la decomisaron a pesar de nuestras explicaciones", cuenta Alba Mery Soto.

Al respecto el subteniente Alexander Dulce, comandante de la Subestación de Policía de Santa Elena, dijo que las incautaciones que se han hecho han sido porque son bolsas que no están etiquetadas y no aparecen los responsables. Sin embargo, explicó que luego del último decomiso, llegaron a un acuerdo con la organización, para que lleven ordenadamente los registros, tengan todas las bolsas que vayan a transportar bien etiquetadas y tengan el correspondiente consecutivo en los listados, para evitar problemas, confrontaciones y capturas, dado que la actividad de extracción de material del bosque sigue siendo ilegal, salvo en las condiciones en las que la realiza Astierra.

El beneficio no es sólo para los 12 que están activos. Blanca Ramírez, representante legal de Astierra, afirma que las puertas están abiertas para quienes quieran regresar y acogerse a las formas de organización que hoy tienen. Y, con el corazón, sus actuales socios quisieran que así fuera para que las familias que viven de esta actividad, pero permanecen en la ilegalidad, puedan mejorar sus condiciones de vida.



Por cada bolsa de 10 kilos que se lleva, un socio paga a la asociación 300\$ y puede venderla al menudeo por unos 2.000 pesos o por 1.400 si ya tiene tratos o convenios establecidos con antelación.

Entre marzo y septiembre del 2012, se han gastado 20 mil etiquetas. Preparan bolsas de 10 kilos, unas 1.000 por semana. Cada socio paga por lo que es capaz de vender diario y todos los lunes hay convite para estar en el lote y trabajarle a la preparación de la tierra. El promedio por socio es de 50 a 70 bolsas semanales.



Por VIVIENDO SANTA ELENA

El Periódico VIVIENDO SANTA ELENA lidera el proceso de comunicaciones del corregimiento desde el año 2006. El periódico ha tenido 3 etapas: la primera de su creador, Rubén Darío Vivas Tamayo, desde 1999 al 2003; retomó la Corporación Sietecuecos, con la publicación de 10 ediciones entre el 2005 y el 2007 y la actual, desde el 2008 a la fecha, en la que se han editado, 36 ediciones.

▶ A finales del 2008, la Corporación Estera Verde ejecutó unos recursos de Presupuesto Participativo en capacitación para crear un semillero de comunicaciones; se fortaleció la página web www.santaelena.ws, administrada por la Corporación Estera Verde; se dejó toda una colección de libros relacionados con temas de comunicación en la Biblioteca Margarita Córdoba de Solórzano y se elaboró un diagnóstico sobre los procesos de comunicaciones del corregimiento.

▶ En el 2008, no se priorizaron recursos del Presupuesto Participativo en procesos de comunicaciones, lo que significó que en el 2009 no se invirtieron dineros en estas actividades.

▶ Sin recursos de PP en el 2009, el Periódico VIVIENDO SANTA ELENA convocó al semillero de comunicaciones que quedó de las capacitaciones del 2008 para ver qué actividades se emprendían. A partir de marzo del 2009, con las personas participantes y otras nuevas que llegaron, se iniciaron reuniones para planear y estructurar lo que se llamó Mesa de Comunicaciones.

▶ En el 2009, se diseñó entre todos un logo para la Mesa, con el nombre de Mesa de Comunicaciones Santa Elena To Cuenta.

▶ Entre el 2009 y el 2011, la Mesa de Comunicaciones estuvo integrada por un promedio de 10 miembros, entre los principales y permanentes estuvieron: Carlos Andrés Hernández, en ese momento comunicador del corregimiento; Juan Pablo Hoyos Salazar, estudiante de la institución educativa; Luz Elena Elena Wideman y Walter Fernández, docentes de la institución educativa; Jorge Quiceno, de la Vereda El Llano; Rody Grajales, de la Vereda El Plan; Laura Rondón Posada, delegada de la Mesa al proceso de PP durante el 2010, María Isabel Giraldo Velásquez, por las mujeres; Lilibiana Rueda, de PP Joven; delegada del Cedezo; delegada de la biblioteca; Francisco Botancur, por la Gerencia de Corregimientos; delegado del Metro de Medellín; Robinson Salazar Mar-

En Comunicaciones, explicaciones necesarias



Reunión de la Mesa de Comunicaciones de febrero 20 del 2011.

Porque es importante rendir cuentas y para tranquilidad de personas que desconocen el proceso y no saben cómo se han ejecutado los recursos del sector de comunicaciones en los últimos 3 años, presentamos este informe

tínez y Ana Isabel Rivera Posada. Posteriormente, en el 2010, llegaron Carlos Alberto Álvarez, delegado por la Mesa a PP en el 2011; Claudia Cárdenas, Parque Arví, Oscar Zapata Hincapié, José Manuel Murillo de la IE Santa Elena; Margarita Pineda, funcionaria de Gobierno, Juan David Correa, empresario turístico y Orlando Atehortúa de la Junta Administradora Local.

▶ Por PP en el 2009, para ejecución en el 2010, se obtuvieron recursos por 27 millones 667 mil 969 pesos. Valor de Interventoría (5%): \$1.383.398. Valor real para ejecución (2009): \$26.284.571, distribuidos así: Valor destinado a talleres: \$18.000.000. Interventoría (5%): \$900.000. Valor total destinado a talleres: \$17.100.000. Valor destinado a página web: \$4.000.000. Interventoría (5%): \$200.000. Valor total página web (mantenimiento y actualización): \$3.800.000. Fueron contratados, mediante convocatoria pública, con la empresa SWA. Valor para impresión de periódico: \$5.667.969. Interventoría (5%) \$283.398. Valor total de impresión \$5.384.571, el cual

fue pagado por la Alcaldía de Medellín a la rotativa de La República para la impresión de cinco ediciones de VIVIENDO SANTA ELENA.

▶ Ana Isabel Rivera Posada, representante legal de VIVIENDO SANTA ELENA, firmó en enero del 2010 con la Alcaldía de Medellín el Contrato Número 4600024499 del 2010, por valor de 22 millones 100 mil pesos, distribuidos así: \$17.100.000 Talleres y actividades de la mesa y \$5.000.000 recursos propios de la Dirección General de Comunicaciones destinados para pauta en el medio.

▶ Con esos recursos se ejecutó lo siguiente: realización de 40 horas de capacitación; creación del Sistema de Información y Comunicación de Santa Elena; conformación de un Comité Editorial; tres recorridos territoriales; seis producciones de radio (programas) en un espacio alquilado (se creó ECOS DE SANTA ELENA); un evento de socialización; la producción de seis piezas periodísticas para el Periódico

VIVIENDO SANTA ELENA, seis publicaciones en la web y la producción de seis programas de radio, además de la difusión y publicidad de esos programas de radio y la publicación de pautas mensuales en el Periódico VIVIENDO SANTA ELENA. Esta ficha se ejecutó al 100%, con los respectivos paz y salvos, vistos buenos y actas de finalización de la interventora, Luz María Toro Gómez.

▶ Como gestión de la Mesa de Comunicaciones también, varias personas de la comunidad (Carlos Alberto Álvarez, Claudia Cárdenas, Jorge Quiceno, María Isabel Giraldo) participaron en el 2011 de un diplomado en Comunicaciones, que dictó la Facultad de Comunicaciones de la Universidad de Antioquia en asocio con la Dirección General de Comunicaciones de la Alcaldía de Medellín. Fueron actividades realizadas con recursos ordinarios del Municipio de Medellín.

▶ Para el 2011 la ficha de PP tenía un valor de 37.969.767 de pesos, los cuales fueron contratados por la Alcaldía de Medellín mediante Convenio de Asociación con la Corporación Recuperando Identidad, de Santa Elena. Del monto total, el Municipio aportó \$27.848.250, incluido IVA y la corporación aportó \$12.151.750. La ficha está ejecutada en el 100%.

▶ A la fecha, como cifras significativas del proceso de comunicaciones, puede decirse que desde agosto del 2010 hasta septiembre del 2012 se emitieron 40 programas de radio de ECOS DE SANTA ELENA, además de todos los productos realizados a través de VIVIENDO SANTA ELENA, las horas de capacitación en diplomados de la Alcaldía o capacitaciones de la mesa, el acompañamiento al semillero de la Institución Educativa Santa Elena y la publicación de 8 ediciones del Periódico El Sendero de la IE.

▶ La ficha 2012, cuya ejecución aún no comienza, tenía un valor total de \$28.843.047. De ese valor, la Alcaldía destinó \$14.061.461 para la rotativa donde se imprime VIVIENDO SANTA ELENA. Desde la ficha se había determinado la impresión de 10 ediciones de las cuales ya van dos (julio y septiembre, porque la ejecución empezó tarde, a la fecha quedan pendientes 7, Soy Silletero acaba de publicar una edición con estos recursos). Sacando los gastos de interventoría, \$1.932.484, de la ficha quedan 12.849.102, que deben ir a la realización del programa de radio y a la actualización y mantenimiento de la web corregimental.



RESTAURANTE BAR
SANTA ELENA

- Cocina italiana e internacional
- Atendemos eventos y recepciones
- Vereda El Placer, Santa Elena



5669872

Andrés Vásquez, propietario.
restauranteelplacer.wordpress.com

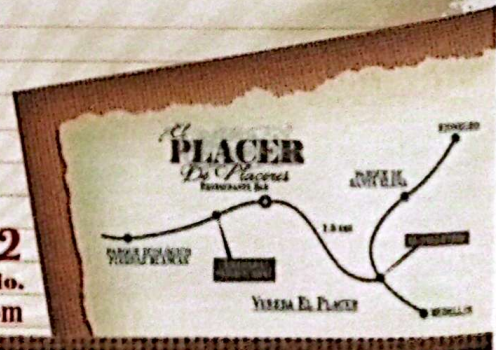



Wilmar y disciplina son lo mismo



En un momento crucial, dice la papá, tiene todo el día, día que le ha permitido mucha madurez, seriedad y responsabilidad, además de mucha disciplina.

Suena melancólico. El 'Disciplina es madurar aunque llueva y las cosas se agorren'. También es un tonito en las tardes, pudiendo dedicar un tiempo a los amigos, al chat, al internet o simplemente a dejar ir el tiempo. Pero definitivamente, disciplina es una palabra que Wilmar Pardeñas Zapata tiene tatuada en su humanidad y es la que le ha permitido estar donde está, en los más altos niveles del ciclismo profesional, como promesa de buenos tiempos para Colombia en esta disciplina.

Que un joven a los 16 años diga con certeza de adulto mayor que la disciplina es la que le va a permitir llegar donde quiere, hace pensar y entender que algunas cosas se logran por voluntad y no la necesidad. Comenzando con su preparación, la que sus padres le daban en sus primeros años. 'Con un gran espíritu deportivo, pero las palabras de Wilmar Andrés Pardeñas Zapata, un joven de 16 años, de la Trinita Piedra Blanca, actualmente de medallas plateadas de la Institución Educativa Santa Elena y que hoy ya cuenta entre sus logros con

dos medallas de oro y una de plata, además de muchas bronce y numerosas medallas de cuando del ciclismo. Wilmar Andrés Pardeñas Zapata, hijo de Gloria Elena Zapata y Wilmar Alberto Pardeñas y hermano de Pablo, se trajo por Antioquia este año dos medallas de oro de unos nacionales de ciclismo junior a la destreza y espíritu en su disciplina. Una prueba en particular individual en 200 metros y la otra en persecución por equipos en la que, incluso, llegaron un récord nacional. Una de ellas es prueba de resistencia olímpica, también en una competencia en equipo.

Una disciplina que desde su infancia muy pequeña aprendió mucha destreza por la bicicleta y espíritu, tanto de 7 años y medallas de plata. En la prueba de 10 y 35 años, incluso, obtuvo medallas de oro y bronce en varias ocasiones y a la medida más y tiempo que sus hermanos. Actualmente en la Liga de Ciclismo de Antioquia', dice Wilmar Alberto Pardeñas, es papá, quien se destaca por su espíritu del ciclismo, pero muy motivado

mucho hoy con lo que en hijo ha logrado, aunque afirma que es un ciclista y que hoy que le despierte. 'Lo que es el entrenamiento fue intenso. Llegamos en el 2011, a comienzos. Wilmar Andrés siempre insistió en la liga, empezó a entrenar, fue invitado a competencias y empezó a ganar con resultados satisfactorios. Quiéramos lo más, entusiasmos y ciclismo de talla mayor, ya era en él una pasión del ciclismo. Antes le acordamos que vaya después para no quedarse, por su personalidad y que quería llegar con todo el potencial de capacidades que tiene a la más alta, incluso a Europa, en un momento. 'En muy adelante, más temprano y pronto. Lo sabemos a la liga para que nosotros nos adelantemos y porque era bueno en el ciclismo, pero no pensamos que iba a dar los buenos resultados en poco tiempo. Después, cuando él comenzó, ha estado entre los mejores', dice Gloria Elena Zapata, la madre, con una sonrisa que ilumina su rostro.

Mucho futuro
Wilmar ya en agosto 11 comienza que represente a Colombia en la Copa y De-

portes y como que en el ciclismo se debe de quedar siempre en actividad, tal vez con una pausa. Ha resultado con el apoyo de la Institución Educativa Santa Elena, la actual señora Silvia Rendón, cuando ha resultado ganador para salir a competencias, pero en momentos anteriores, cuando sus padres, el acompañamiento fue sólo de recibir más en sus hechos. Por estos días se prepara para una internacional en Trinita y para la próxima Vuelta del Futuro, una especie de Vuelta a Colombia junior, para la categoría profesional, que será a finales del 2012. En junio del 2012, Wilmar será ubicado en el nivel junior y empezará a jugar en su competencia de más alto nivel. Dice que estudiar estudios y entrenamientos no se hará, pero que la disciplina le ayuda y que tiene que hacer tiempo para todo. Fue en Wilmar Andrés Pardeñas Zapata, nacido el 27 de abril de 1996, campeón nacional en su categoría -junior-. Un joven santandereano exótico y eficiente, sólo que con un brillo especial en su mirada. La mirada de un triunfador.



Wilmar Andrés Pardeñas Zapata, campeón nacional en su categoría -junior-.



Wilmar Andrés Pardeñas Zapata, campeón nacional en su categoría -junior-.



Este medio es apoyado financieramente con recursos públicos por habitantes del Departamento de Santa Elena en el Programa de Planeación Local y Presupuesto Participativo de la Alcaldía de Medellín.





Por la visibilidad de los corregimientos



¡En Medellín, juntos en un solo sentir!

Acerquemos tus inquietudes para una mejor gestión. Entréate 3846862

Escribenos a corregimientosvisiblesmedellin@gmail.com

Con atención de la Personería los corregimientos serán más visibles



Foto Cortesía Equipo de trabajo del Concejal Carlos Mario Uribe Zapata.

Luego de iniciar la atención en San Antonio de Prado el pasado 16 de septiembre, el turno correspondió a San Cristóbal, corregimiento que acogió el programa de acompañamiento permanente de la Personería de Medellín el 6 de octubre. Esta necesidad empezó a ser visible con la reiterada inclusión de los corregimientos en las diferentes dependencias e instancias de la Administración Municipal, por parte del Concejal Carlos Mario Uribe, quien busca hacer visibles los corregimientos, mediante acciones, servicios y gestiones que propendan por una mejor calidad de vida de los territorios rurales de la ciudad. En ambas ceremonias de lanzamiento del programa "La Personería de Medellín desde tu corregimiento" se contó con la presencia del Viceministro de Relacio-

nes Políticas, Juan Camilo Restrepo; el Personero de Medellín, Rodrigo Arcilla, representantes de la Administración Municipal y demás autoridades respectivas de cada lugar. Según confirmación de la Personería, se espera antes de terminar el año, tener permanente acompañamiento en las Casas de Gobierno de Altavista, San Sebastián de Palmitas y Santa Elena. El propósito es desconcentrar los servicios de la Entidad y acercarla más a la comunidad, evitando con esto que las personas que habitan en zonas apartadas y necesiten de la asesoría o acompañamiento de la Personería, se tengan que desplazar hasta el Centro Administrativo La Alpujarra o hasta las instalaciones de la Oficina permanente para los Derechos Humanos ubicada en frente al Parque de Los Deseos.

Llegó APS-Salud en el hogar

El pasado 27 de septiembre, en las instalaciones de la Cancha Coliseo "La Raza" del barrio 12 de Octubre, se presentó oficialmente el programa Salud en el Hogar, programa bandera de la administración municipal del Alcalde Aníbal Gaviria. APS-Salud en el Hogar es, bajo los criterios que la definen desde la Organización Mundial de la Salud, una estrategia que busca generar acciones de promoción de la salud y prevención de la enfermedad, promoviendo en las personas el fortalecimiento o la adquisición de hábitos de vida saludables y el desarrollo de su autonomía respecto a la salud. La ejecución del programa se hará en los lugares en donde viven las personas, la comunidad local, el hogar, los sitios de estudio y sitios de trabajo. También incluye el acceso a los recursos sanitarios y las oportunidades para su empoderamiento. De esta manera la Secretaría de Salud tiene proyectado para el



Foto Cortesía Metrosalud.

cuatrienio llegar de manera escalonada a aproximadamente 75 mil hogares de los estratos 1 y 2 del Sisben, ubicados en aquellos territorios más vulnerables por sus indicadores de Calidad de Vida en la ciudad de Medellín y en tres de sus corregimientos Altavista, San Sebastián de Palmitas y Santa Elena. En Santa Elena el equipo de trabajo está integrado por 6 agentes

primarias de salud, que son mujeres jóvenes del corregimiento; profesionales en Enfermería, Nutrición, Psicología, Trabajo Social y Tecnólogos Ambientales. El equipo tiene como sede el segundo piso de la Casa de Gobierno pero se desplazan toda la semana por todo el territorio, visitando familias, comunidad, líderes comunitarios e instituciones.

Encuestas en Santa Elena para proyecto de El Poblado

Desde comienzos de octubre y durante los próximos dos meses, un grupo de 15 encuestadores recorrerá diferentes sectores de las comunas 9 (Buenos Aires), 10 (La Candelaria), 14 (El Poblado), 15 (Guayabal), 16 (Belén) y 90 (Santa Elena), con el fin de recolectar información para actualizar el estudio socioeconómico para el Proyecto Valorización El Poblado.

El objetivo de esta encuesta, es obtener información actualizada, oportuna y confiable sobre el estado actual de las condiciones de vida de los propietarios y poseedores de la zona de estudio del proyecto. Éste, junto con el resultado de otros estudios, ayu-

dará a determinar si es factible o no ampliar la zona de citación, lo que implicaría el aumento del número de contribuyentes y por consiguiente la disminución del monto a distribuir para cada uno de ellos.

Es importante aclarar que la contribución correspondiente a las viviendas de estratos 1, 2 y 3, predominantes en las nuevas zonas de estudio, será asumida por el Municipio de Medellín, tal y como lo ordena el Acuerdo 58 de 2008 (Estatuto de Valorización). El Fonval, el Centro de Estadística Aplicada a Estudios Socioeconómicos (Ceae) de la Universidad Nacional de Colombia sede Medellín y el Instituto Tecno-

lógico Metropolitano (ITM), quienes son responsables de este proceso, garantizan que la información suministrada es de carácter confidencial y está protegida por la reserva estadística contemplada en la Ley 079, artículo 5 de 1993, la cual no podrá utilizarse con fines fiscales ni judiciales, ni para otros propósitos diferentes al propiamente estadístico.

Para evitar cualquier tipo de fraude o ante cualquier duda, podrán confirmar la identidad de las personas autorizadas en las líneas de atención a la comunidad del Fonval: 385 88 32, 385 88 36 y 385 69 29. Los encuestadores deberán portar una escarapela de identificación personal, además de una carta mimbreada y firmada por el Director Ejecutivo del Fonval.

Trasladan servicios de salud de Buenos Aires

Desde mediados de octubre todos los servicios ambulatorios dispuestos en la Unidad Hospitalaria Buenos Aires fueron reubicados temporalmente en los centros de salud El Salvador, Enciso, Loreto y Villatina. Metrosalud trasladó a estos puntos los servicios de consulta médica, odontología, farmacia y programas de promoción y prevención. Para facilitar el acceso de todos los usuarios de la zona a estos servicios, Metrosalud adelantó modificaciones físicas en el Centro de Salud El Salvador, donde amplió el horario de atención así: de lunes a viernes entre las 7:00 a.m. y las 7:00 p.m. y los sábados de siete de la mañana a tres de la tarde.

Las áreas de hospitalización, urgencias, laboratorio clínico y Rayos X seguirán en la Unidad Hospitalaria Buenos Aires hasta el 1° de noviembre y posteriormente se reubicarán en otros puntos de la red de Metrosalud, mientras avanza la construcción de lo que será la nueva sede médica de la zona.

SANTA ELENA

También desde el 1° de noviembre en los centros de salud Sol de Oriente y Santa Elena se ampliará la oferta para los servicios de programas de promoción y prevención, tomas de muestra y consulta externa. En estos puntos de servicio, la empresa habilitará atención en

la sala de procedimientos menores. Próximamente, la comunidad de la zona podrá contar también con horarios extendidos en los centros de salud Enciso, Loreto y Villatina.

Todos los traslados, cambios y reubicaciones transitorias se hacen necesarios para facilitar la intervención arquitectónica y estructural de la Unidad Hospitalaria Buenos Aires.

Los usuarios pueden solicitar sus correspondientes citas en los números 448 80 35 y 448 80 36. Para mayor información y orientación, en el teléfono 217 44 80 extensión 0 (cero) o en los correos electrónicos admonbuenosaires@metrosalud.gov.co y participacion1@metrosalud.gov.co



CRUCIGRAMA LUIS E.

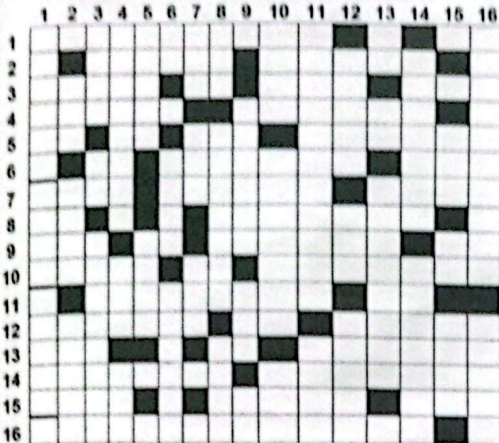

por: LUIS ENRIQUE ATEHORTÚA SÁNCHEZ

HORIZONTALES

- 1- Nombre de grupo musical de la ciudad de Medellín (Pl) / Tipo de Sociedad.
- 2- Imperativo de adular. / Segundo Apellido de locutor de caracol (Gómez).
- 3- La ropa de la moda hoy, ya los trae hechos. / Otro tipo de sociedad. / Interjección muy cachaca. / Fiero signo zodiacal.
- 4- Universidad americana cuyo sufixo es "Town". / Ciudad española o Municipio Santandereano (Inv).
- 5- Esto, in english language. / El molibdeno. / Tomografía Axial Computarizada. / La de Bovary, famosa novela escrita por Gustavo Flaubert.
- 6- Presencia. / Héroe infantil de los años 70, apodado "el hombre inelible", acompañado por Solín y

- cuyos creadores fueron Rafael Cutberto Huerta y Modesto Vázquez González de México. / Hijo de Noé, hermano de Sem y Jafet.
- 7- Lo que fue Serpa con Samper. / Remedan. / Di la ceiba.
- 8- Esta vocal, parece una grapa y se repite aquí. / Ya no estarán en el cuento.
- 9- Partido Revolucionario Institucional de México (Inv). / Colombia en la internet. / Querrás. Sufijo que denota dignidad y empleo.
- 10- Asa a medias. / Voz militar o infinitivo de verbal. / Conejos jóvenes.
- 11- Contarás los acontecimientos. / Artículo neutro.
- 12- Lo es la persona que sufre de acondroplasia. / Esa o Ese in english language. / Comidas sin sabor.
- 13- Así se lo dice cariñosamente a

- Hernán. / El verbo más famoso del inglés. / Pérez Prado, el creador del Mambo.
- 14- Comparación o relación entre varias razones o conceptos. / Esta empresa flaguereña, elabora buenas prendas de vestir.
- 15- Aroma de algo o alguien. / Cuerda o correa que ata y une dos o más caballerías para que vayan en hilera una detrás de otra. / Atoa, arrastra la nave (Inv).
- 16- Recipiente para guardar uno de los tantos productos que nos ofrecen los vacunos.

VERTICALES

- 1- Este muchacho es egresado de la Institución Educativa Santa Bárbara del Municipio de Rionegro y hoy es el flamante campeón de la Vuelta a Colombia 2010.
- 2- Peligroso personaje de la serie "Rosario Tijeras" (Inv). / Moneda de la Comunidad Europea. / Canción que hiciera muy famosa en Colombia Rodolfo Aicardi.
- 3- Espacio de tiempo que, en veces es largo y en otras, muy corto. / Se dirige a algún lugar. / Comparación o semejanza.
- 4- Indicativo presente de dormir a medias. / Arbusto oriental, de la familia de las Papilionáceas, parecido a la casia, y cuyas hojas se usan en infusión como purgantes. / Canal de televisión extranjera (Inv).
- 5- Cada una de las plantas briofitas, con hojas bien desarrolladas y provistas de pelos rizoides o absorbentes, que tienen un tallo parenquimatoso. / Capital de Colombia que celebró los Juegos panamericanos en el año 1971. /
- 6- Pronombre masculino de tercera persona del singular. / Cuatro cuartos de libra. / Productora de Teleantioquia en sus comienzos (Inv).
- 7- Diccionario oficial de nuestra

- lengua española. / Onomatopeya del sonido del tambor.
- 8- Instituto de Desarrollo Urbano. / Quitará los crespos. / Uno de los equipos del calcio (fútbol) italiano.
- 9- Diminutivo para referirnos a una planta (Inv). / Carcaja. / Pronombre masculino de tercera persona del singular.
- 10- Se trata de una malla, con más o menos hilos (Inv). / Ciudad española o Municipio Santandereano (Pl). / Antónimo de bien.
- 11- Anfíbio urodelo común en Europa, con preferencia por hábitats acuáticos de media y alta montaña, ecológicamente poco alterados (Pl). / Los Wayuu acostumbran darla en especie, en especial, cabras.
- 12- Municipio ubicado en el departamento del Tolima, en Colombia. / era el título usado por monarcas eslavos, principalmente del Imperio ruso en 1546 a 1917 (Inv). / Aliviar.

- 13- Terminación verbal del infinitivo. / Prefijo que indica dirección, tendencia, proximidad, contacto, encarecimiento. / Ambicioso proyecto de vivienda de interés social que se adelanta en el Municipio de Rionegro Antioquia.
- 14- Bodega, inventario. / Estarás en posición para la foto.
- 15- Acrónimo conformado por el segundo nombre y los apellidos del actual gerente de apuestas GANA. / Luna del planeta Júpiter, de las hasta hoy 61 conocidas. / Sensación que causan ciertas sustancias, cosas y hasta personas (qué pecao, yo conozco varias).
- 16- Apellido en plural, de quien dedicó su vida a luchar por la autonomía del istmo de Panamá dentro de Colombia, y es considerado como "el más ilustre de los panameños y padre de la nacionalidad panameña". / Municipio ubicado al norte del Departamento de Boyacá, Colombia.

VETERINARIA

La Casa Agropecuaria

Servicio médico veterinario

Servicio de Ambulancia

Asistencia técnica en ganadería, porcicultura, avicultura y mascotas. Venta de concentrados, medicamentos veterinarios y accesorios para mascotas.

Manuel Ignacio Castro G. - Médico veterinario U.deA.

Servicio a domicilio

Por compras superiores a 30 mil pesos, participa en la rifa del mes

Santa Elena vía principal- Km.15 (zona El Recreo)

Tel: 538 19 28 - Cel: 313 791 82 41 - e-mail: lacasaagropecuaria@une.net.co



Semana de la movilidad

Convive en la vía

Octubre 21 al 27 de 2012

Apoyan

Alcaldía de Medellín



Con cara de comercial

Y nuestros silleteros siguen mandando la parada cuando de imagen se trata. Todo un revuelo causón en el corregimiento la grabación de un comercial para un conocido fondo de pensiones. Músicos, silletas y hasta una hermosa mula adornada con flores, engalanaron el parque principal de Santa Elena el pasado 26 de septiembre. Esperemos a ver cuándo circule a ver cómo quedaron nuestros emblemáticos campesinos.



Policía rindió cuentas del primer semestre

La Subestación de Policía de Santa Elena, a cargo del subteniente Jeison Alexander Dulce Muñoz, presentó el balance de novedades y hechos ocurridos en el corregimiento, en el primer semestre del 2012 hasta el 30 de junio. La rendición se hace por cuadrantes, es decir, por zonas y esta primera presentación, realizada el 20 de septiembre, correspondió al cuadrante 8-11, que comprende las veredas

Media Luna, El Plan, parte central, El Llano y El Cerro. En este lapso de tiempo se presentaron los siguientes delitos, así:

- ▶ Dos homicidios, dos más que en el 2011 cuando fueron cuatro.
- ▶ No hubo secuestro, extorsión, terrorismo o acciones subversivas.
- ▶ Una lesión.
- ▶ Dos hurtos comunes
- ▶ Hurto de un vehículo
- ▶ No hubo hurto agravado de ganado, ni a entidades financieras, ni piratería terrestre.
- ▶ Tampoco homicidios en accidentes de tránsito, aunque sí dos lesionados debido a co-

lisiones o choques.

- ▶ En los Programas de Participación Ciudadana, el subteniente Dulce Muñoz refirió las acciones de 6 frentes de seguridad, con 90 integrantes; la participación de una empresa en la red de apoyo, con 15 usuarios; 10 cooperantes identificados en la red que lleva el mismo nombre; 2 encuentros comunitarios, con 95 participantes; 9 campañas educativas, con 2.500 personas sensibilizadas; 25 promotores resultado de la escuela de seguridad y 3 campañas de alto impacto como gestión comunitaria y 3.500 personas sensibilizadas.
- ▶ Capturas fueron 43 en total, 40 mientras se cometía el delito (en flagrancia) y tres con orden de captura.
- ▶ Dos vehículos recuperados y dos motos.
- ▶ 1 mercancía recuperada.
- ▶ 33 acciones de mercancía incautada.
- ▶ 8 armas de fuego incautadas, 7 sin permiso y 1 con salvoconducto.
- ▶ Incautación de 90 gramos de base de coca y 1.524 gramos de marihuana.



Muchos retos tiene nuevo comandante de estación

De apellido Dulce, el nuevo subteniente de la Subestación de Policía Santa Elena viene familiarizándose con el corregimiento, pues llegó en plena feria de las flores, el pasado 27 de julio. El Subteniente Jeison Alexander Dulce Muñoz, con 24 años, 6 de servicio en la institución, venía de la Estación de Policía de El Poblado.

"Fue drástico el cambio, allá en El Poblado hay mucho movimiento, unos 9 a 15 hurtos diarios, mientras que Santa Elena es tranquilo, la gente muy amable y hay mucha colaboración del corregidor, de la Junta Administradora Local y de la comunidad", señala el oficial. Explica que sus retos en Santa Elena son, primero, mejorar las relaciones y tener mayor acercamiento con la comunidad de la Vereda Mazo, con las personas que venden tierra abonada (Astierra, por ejemplo) y acabar tanto con los expendios de vicio como con los lugares donde tradicionalmente se consume. Al respecto, cuenta que ya se



han realizado capturas en sectores como El Chispero y Barro Blanco. Otro gran reto es controlar el perímetro del corregimiento para que no suban o traspasen los delincuentes de comunas cercanas.

Para desarrollar las labores, el comando, que como subestación depende de Villahermosa, cuenta hoy con 34 policías que atienden dos cuadrantes (uno norte y otro centro-sur, desde El Pinguino). Son 10 policías más que trasladaron de manera permanente para Santa Elena, después de la feria de las flores. Son 3 grupos de vigilancia, cada uno con 6 hombres, en 3 turnos (7-1, 1-7 y 7-7), con dos camio-

netas y 8 motos. El subteniente Dulce Muñoz explica que una de las principales quejas es que se demoran para atender los llamados de la comunidad, pero eso se ha ido superando.

Pide a la comunidad brindar información relacionada con delitos, anomalías y consumo de estupefacientes. Señala que se garantiza la reserva a quien brinde información. Cuando la ciudadanía requiera algo puede comunicarse directamente al celular del subteniente Dulce Muñoz, el 320 841 03 92, a los hijos del comando 538 09 90 ó 538 12 22 o a los celulares de los cuadrantes 301 742 32 71 y 312 721 96 33.

Solución en salud, con Naturel Vie

Colaboración Naturel Vie – Calidad de Vida

Una de las mayores problemáticas que afronta nuestro corregimiento es la relacionada con la salud, ya que la comunidad no ha encontrado un servicio que satisfaga los requerimientos básicos en forma permanente.

Por fortuna, un profesional de nuestra región ha tomado la decisión de poner al servicio de toda la comunidad de Santa Elena un nuevo servicio de Droguería y Consultorio Médico particular en el Sector El Recreo, contiguo a la Veterinaria La Casa Agropecuaria.

El consultorio médico estará a cargo de un profesional en Salud cuya especialidad es Medicina General con énfasis en Medicina Natural. Desde luego que la droguería Naturel Vie estará dotada de todo tipo de medica-

mentos alopáticos y naturales para que nuestros pacientes no tengan que viajar en la búsqueda de los mismos con las implicaciones de costos que conlleva. El consultorio contará con tecnología de punta y acaba de importar un moderno equipo de Bio-scanner para que cada paciente pueda ser analizado y detectar anomalías funcionales en el cuerpo. Con esta herramienta ya no será necesario hacer resonancias magnéticas o ecografías para conocer su estado de salud, y se obtendrán en unos minutos cientos de datos de su cuerpo en forma computarizada. De manera inmediata permite ver que órganos están alterados, qué vitaminas y micro nutrientes están en déficit.

El médico a través de esta herramienta realizará el análisis y diagnóstico del estado de salud,

conocerá los principales problemas del paciente y tendrá como principal responsabilidad proponer los mejores tratamientos orientados a mejorar la calidad de vida de nuestros habitantes.

Esta tecnología será de gran beneficio para los pacientes ya que le ahorrará altas sumas de dinero porque como un regalo a la comunidad sólo se cobrará una módica cuota de \$20.000 por consulta, que incluye su análisis personalizado de todos sus sistemas orgánicos con esta innovadora herramienta tecnológica.

Tendremos la apertura de la droguería Naturel Vie y el consultorio a partir del 22 de octubre, próximamente les informamos como contactarnos para reservar su cita y recibir grandes beneficios para usted y toda su familia.

Hubo convite en El Plan

Fue un motivo para compartir un rico sancocho pero también para trabajar. La comunidad de la Vereda El Plan, adscrita a la Junta de Acción Comunal, realizó un convite el 23 de septiembre para hacer organizar caminos y cunetas y darle un toque de belleza y limpieza a la vereda. No se reunían hacía un año y fue una jornada amena, acompañada de buen verano. Mientras algunos limpiaban las vías, otros se dedicaban al almuerzo.



¡Chel Soy JOHNNY LICORERO, quien hace un buen licor casero, acérquese parceró y péguese el primero.

Licor receta italiana (Lemoncello), Crema Irlandesa y otros. 100% natural.

johnnylicorero@yahoo.es
Celular 321 372 86 62 - Santa Elena



Mucho ha ocurrido en el Corregimiento de Santa Elena desde que llegó el macroproyecto Parque Arví, en el 2008. Las dinámicas económicas del corregimiento se han movido entre la vocación campesina y las nacientes oportunidades que brinda el turismo, en todas sus denominaciones.

Después de mucho buscar, caminar, debatir y conocer, hoy se habla de turismo rural comunitario, como la forma que pueden tener Santa Elena y su gente para contar con "una alternativa innovadora de aprovechamiento de los recursos locales de manera sostenible, que permiten generar empleo y nuevas formas de generación de ingresos económicos a comunidades con recursos económicos limitados o excluidas". Eso es aprovechar las potencialidades paisajísticas que tiene el territorio para generar actividades de turismo experiencial, como forma de sustento para sus pobladores.

Para dinamizar estas actividades, la Corporación Parque Arví y el Centro de Desarrollo Empresarial Zonal, Cedezo, acompañan la Mesa de Turismo Comunitario, creada a comienzos del 2012, como una estrategia para articular los actores del territorio, relacionados con turismo, para definir acciones que permitan dinamizar el sector y que todos puedan ganar.

Turismo comunitario

Diego Fernando Vanegas Taborda, Gestor Socioempresarial de Parque Arví, señala



III Encuentro Nacional de Turismo Comunitario
7 y 8 de septiembre, Vélez - Santander

Santa Elena busca su ruta en el turismo

que turismo comunitario es "lo que las comunidades pueden desarrollar en conjunto, con alianzas, organizaciones formalizadas o comunitariamente, unir todos los actores del territorio para construir una visión de futuro sobre el turismo".

A la mesa, que se reúne al menos cada 15 días, acuden delegados de los sectores de alojamientos, restaurantes, transporte, silleteros, agricultores, artesanos, cultura, medios de comunicación, operadores turísticos y guianza, entre otros.

Dice Vanegas Taborda que, en Santa Elena, "falta documentar el proceso, hemos avanzado como destino y hay diferencias, especialmente la vinculación de los sectores oficial y privado. El potencial está, la estrategia está, falta organizarnos. Tenemos una gran ventaja, que las personas llegan al territorio solas, (según datos del 2011, llegaron 500 mil visitantes por el cable y 13 mil extranjeros). Este es el cuarto de hora para organizarnos".

Para Juan Camilo Rúa, de la Finca Carrieles, representante de los alojamientos, la mesa es muy importante porque "logramos la integración y luego viene el desarrollo comunitario. Antes nos veíamos como islas, nos estamos integrando y estamos trabajando por los sueños, pero entre todos vamos a llevar a Santa Elena a un nivel muy alto, lo más importante es la unión de la comunidad", afirma.

Los delegados de la Mesa de Turismo Comunitario saben que el trabajo que viene es duro y complejo, sin embargo, están convencidos de que es la ruta para encontrarle el Norte a Santa Elena como destino turístico y generar nuevas formas de ingresos económicos que beneficiarán a todos.

**Definición del Ministerio de Comercio, Industria y Turismo, en su documento de Lineamientos de Política para el Desarrollo del Turismo Comunitario en Colombia.*



La Alcaldía
mascerca de ti...

Busca el sitio de atención en Santa Elena en el parque principal

Desde el 22 de octubre de 2012 atendemos de lunes a viernes de 6 a.m. a 8 p.m. y sábados de 8 a.m. a 12 m. en los Mascerca de Buenos Aires, El Poblado, Belén y Guayabal y en el Centro de Servicios a la Ciudadanía de La Alpujarra, ubicado en el sótano del edificio de la Alcaldía de Medellín.



Alcaldía de Medellín



La cultura, indispensable

Por Ana Isabel Rivera Posada*

Daniel* abre con atención sus ojos para ver de cerca a las chicas que, disfrazadas y muy maquilladas, hoy hacen de oruga y de sol. No puede creer la fantasía que ve y que trata de acompañar la música con sus rítmicos pasos de herencia afrodescendiente. A sus 5 años y con el escaso mundo que lo rodea, que se limita al hogar de bienestar de una comuna cercana del que proviene, con una madre y unos hermanitos "prestados", la jornada es para él todo un carnaval lleno de colores, de música y de cultura que desconoce. Como él, otros niños y niñas poco familiarizados con jornadas lúdicas, un día entre semana, a media tarde, disfrutan como locos el derroche de energía, música y color que llega de pronto para compartir alegría un rato. Y es que parece un día de fiesta. Tanto color, la bulla de los artistas y esos maquillajes como de cuento, hacen a los niños pensar que algo raro pasa hoy para que sea día de fiesta y haya comparsa en el centro educativo de la Vereda Media Luna, ubicado a medio camino entre la zona urbana y el Corregimiento de Santa Elena. Es sólo una tarde lúdica, ofrecida por la Corporación Barrio Comparsa, como parte de la ejecución de una iniciativa de formación artística en danzas para las veredas Mazo y El Plan, apoyada con recursos

del Programa de Planeación Local y Presupuesto Participativo de la Alcaldía de Medellín.

Nuevas culturas

De igual forma, las chicas, entre los 8 y los 12 años, de la Vereda Mazo, acostumbradas tal vez sólo al regaetton y que hoy, como todas unas expertas, bailan porro choicano, respiran danza folclórica y sonríen al ver sus propios avances con varias horas de clase. Grupo nuevo, antes inexistente, que hoy reclama su derecho a llamarse grupo de danzas Santa Ana de Mazo, en honor a la parroquia más antigua de Santa Elena, que lleva el mismo nombre y que está en su vereda.

Sonrisas, entusiasmo, querer más, volver y traer a otros, son sólo actitudes de quien entiende que la cultura es más que bailar una tarde de sábado. Ellos no lo saben aún, pero muy seguramente, cuando estén mayores, estos niños entenderán que lo que se hizo con esos recursos públicos, priorizados alguna vez por la comunidad de su corregimiento, fue "picarlos" con el gusanito de la cultura y entusiasmarlos con procesos de dinamización local desde actividades tan agradables como com-



Niñas de la Vereda Mazo, en clase. Grupo nuevo de danzas, llamado Santa Ana de Mazo.

Sonrisas, entusiasmo, querer más, volver y traer a otros, son sólo actitudes de quien entiende que la cultura es más que bailar una tarde de sábado.

conocimientos tradicionales, encontrándose para construir su territorio, definiendo otras visiones desde el arte frente a lo que la vida plantea y entendiendo que la cultura es mucho más que danzar.

Nota: Daniel puede ser cualquiera de los niños que acuden a los centros educativos de cualquier vereda en diferentes lugares del país. Es sin embargo, a pesar de su corta edad, sujeto de la cultura transformadora y dinamizadora de su propia vida, más allá de lo que ocurre en un salón de clases y la historia se da en el Corregimiento de Santa Elena, año 2012.

*Líder de enlace, proceso de Formación Artística en danzas, para las Veredas Mazo y El Plan.

partir con otros el gusto por las danzas o una comparsa en una tarde cualquiera.

No sólo silletas

Y es que en corregimientos como Santa Elena, donde la cultura es tan escasa y casi siempre se remite a cultura silletería, otras manifestaciones culturales han tenido poca cabida y menos desarrollo. Un territorio rico en diversidad, no ha sido objeto de muchas intervenciones para recuperar, mantener y preservar sus distintas formas de hacer cultura, salvo que se trate de silleteros, para lo cual ha habido mucha

inversión. Por eso, un proyecto como este adquiere una importancia capital, pues no sólo refuerza avances existentes que tienen años continuos de trabajo, caso de los grupos de danzas de la Vereda El Plan, sino que genera nuevas manifestaciones que estaban dormidas en el territorio a la espera de ser despertadas, como un león que necesita rugir para demostrar que está vivo. Y vaya vida! Las generaciones del futuro despertando



Daniel, alumno del Centro Educativo Media Luna, curioso y bailarín que acompañó siempre los tambores y la música.

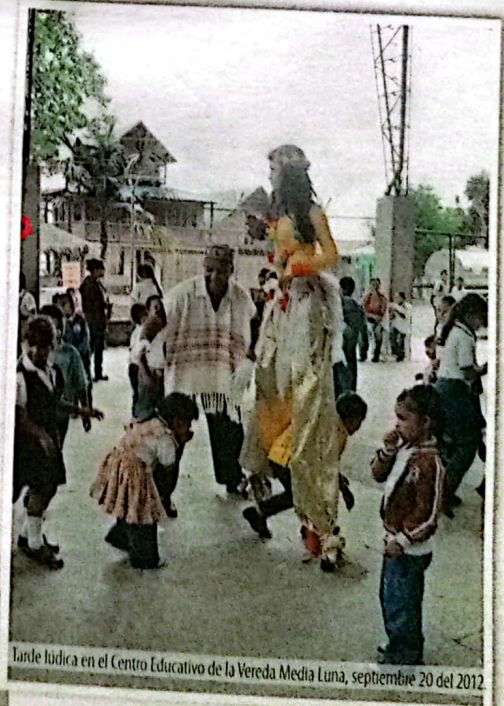

Tarde lúdica en el Centro Educativo de la Vereda Media Luna, septiembre 20 del 2012.